京城日報
四月十六日(月) 夕刊
編輯兼發行人 吉見島之介 印刷人 小川三
發行所 京城太平通一丁目 合資會社 京城日報社

東洋印 バルブ・コツク類 京城古市町 朝鮮總代理店 武谷商行

文相後任問題で 重壓不安は殘る
林陸相の留任により やつと一息吐いたもの

【東京電話】政府は林陸相の留任によつて漸く安堵し、この上は過日の閣議において決定した財政稅制、教育の革新及び思想對策並に農村の根本對策樹立の三大政策遂行に依つて內閣確立に邁進する方針である、而して一方懸任文相は當分齋藤首相兼任のまゝで差支へなしとしてゐるが、政策の遂行を期するため來る五月三日招集の地方長官會議前に內閣の補強工作を完璧ならしめて、內閣の全面的協力統一を完全ならしむる必要あるため、齋藤首相は近く懸任文相を決定する肚である、しかしそれには鈴木、若槻の政民兩黨總裁に會見し政府の態度方針を披瀝して諒解を求め、政黨方面の感情の緩和する機會を待つことになつてゐるが最近の情勢は、陸相問題の突發、某重大問題の進展並に帝國官長を會長とする米穀生産費調査會委員に政民兩黨より委員を詮衡して却つて反感を買ふた事實などによつて、寧ろ政黨側の激成に拍車をつけられた感があり、されば今日の情勢において直ちに兩黨總裁に會見するとか、又は後任文相問題につき政友會側に交涉を開始するとかは時宜を得るものでないとの說もあるから、更にこゝ暫く形勢を見るとにもなれば、文相後任は地方長官會議までに決定せぬこととなるため、その場合は地方長官よりの輕重を問はれる惧もあり、また國家行政上最も大切であるところの文相の地位を長く兼任文相でやつて行く無責任を責められる輿論の聲を高くするのは必然であるので、政府はこの間の處理について可なり困つてゐるやうである

總長宮殿下 優渥なる御思召
林陸相恐懼感激し 毀譽褒貶を度外して留任

【東京電話】林陸相の辭表提出以來の經緯は極めて微妙なるものあり、十四日夜閑院參謀總長宮殿下の御思召により伺候した時も、誠心致し懇々言上し、御前を退下した程であるから他の勸說に對しては勿論翻意など思ひもよらぬことゝしてこれを斥けてゐたのであるが宮殿下に於かせられては林陸相の辭表提出について非常に御心配あらせられ、陸相の高潔なる進退はこれを諒とするも、陸相辭任後の部內の統制等についても深く御憂慮あらせられ、この際是非陸相の留任を欲し給ひ、眞崎教育總監、植田參謀次長等を通じさせられて留任を勸告させ給ひ、且十五日午後一時よりの三長官會議に於ても總長宮殿下には眞崎總監と共に是非この際留任すべき旨を諭し給ふたものである、林陸相は斯くの如く優渥なる殿下の思召に恐懼感激し、この有難き思召に背くは臣子の道にあらず、この際一身の毀譽褒貶の如きはこれを度外し殿下の思召に叶ひ奉り、國家に御奉公すべきものであるとの決心を固め遂に翻意に決したのである、三長官會議の終了後殿下御退出を奉送すべく玄關に出て來た陸相の顏には感激の淚が傳はつてゐるのをはつきりと見受けられた、如何に林陸相が感激したかを知ることが出來る

何れも留任を喜ぶ

首相 國家の爲喜ばしい

【東京電話】林陸相の翻意により齋藤首相の手許に預つてゐた辭表は十五日撤回されたが、首相は十六日參內の上委曲を言上し、陸相の辭表提出及その撤回のことを內奏し奉る筈であるが林陸相の訪問を受けた齋藤首相は語る
陸相は留任の意思を表明された、これは國家のため喜ばしいことである、私は十六日宮中の御都合を伺ひ參內し 天皇陛下に拜謁仰付られ辭表提出及び撤回の經緯を奏上します

民政

林陸相の心事はこれを諒とするも我々は同氏の如き內外の信望を一身に集めて居る人が斯かる事件のため退くことよりも寧ろ進んで重責に當られんことを希望してゐたので陸相の留任は誠に喜ばしいことゝ思ふ(大麻幹事長談)

政友

政友會は林陸相の留任を希望してゐたが幸に留任さるゝに至つたことは國家のため且つ政黨の上から誠に喜びに堪へない、今後政府は陸相が留任してもその精神をして無にすることなく自ら深く省みるところがなくてはならぬとしてゐる

貴院

【東京電話】貴族院各派有力筋の意向を綜合するに林陸相の辭意は主觀的道義上の信念に出發せるものであつたから、翻意留任せしめることは至難のことゝ思はれたが閑院參謀總長宮殿下を始め奉り全陸軍の努力に依つて留任を決定したことは誠に結構なことである、大體林陸相の如き場合が常に前例となることも可否同研究を要することで封建時代なら罪九族に及ぶこともあるが、今日の場合、林陸相の如き各方面に好評有爲の人材を斯弟の罪科に依つて辭めしむる社會的道德觀は苛酷のものとして贊成出來ない、本問題が陸軍部內の問題に極限して解決したから、直接政局への影響は少しもないと思はれる

齋藤首相參內し 陸相問題の經過奏上

【東京電話】齋藤首相は十六日午前十時宮中に參內し 天皇陛下に拜謁を賜はり林陸相の辭表提出より留任決定に至るまでの經緯を委曲奏上、林陸相より提出されたる辭表は自分の手許に留保してあるが、これも陸相に返付したい旨を奏上、更に一般政務につき奏上して御前を退下した

捲土重來の陸相
內外國策の樹立と 部內の人事大刷新に邁進か

【東京電話】あくまで辭意を貫かんとした林陸相が急轉直下辭意を飜し留任したことは軍部內に非常な衝動を與へたものゝ如く、殊にその心事が悲痛を極めただけ今後軍部內の空氣はすこぶる緊迫せるものを期待されてゐる、即ち林陸相一個の道義的立場を殺してまでも留任を決意した以上、陸相が就任以來良好な關係に導いた軍部の對外的情勢を基礎として、軍部多年の懸案たる內外國策の確立に向つて邁進すべく重大な決意を固めてゐる、また陸相就任が前荒木陸相以來行詰れる人事を打開すべく期待されてゐた關係上、來るべき八月の定期異動で陸相の大英斷を望む聲高く林陸相としても捲土重來の立場からしておそらく秋霜烈日の大鉞を揮ふものと確信されてゐる、かくて今回林陸相の留任は對外的には國策樹立、對內的には人事刷新において從來よりも一層強い重點を加へられたるは否むべからざる事實で、この重點を突破することによつてはじめて林陸相の起死回生の血路が開かれるものと見られる

林陸相參內 御詫を奏上

【東京電話】林陸相は十六日午後一時宮中に參內、同三十分 天皇陛下に拜謁仰付けられ、辭表提出に關し叡慮を惱まし奉つたことにつき御詫を奏上したる上今後に處する決心を伏奏し同一時退下引續き梨本、伏見兩元帥宮殿下に拜謁仰付けられ御詫を言上する筈あつた

陸相首相訪問

【東京電話】林陸相は十六日午前十一時三十分永田町首相官邸に齋藤首相を訪問、今回留任したるにつき豫ねて首相の許に預け置いた辭表返却を受けた後、今後の政局に對する政府の態度等につき懇談を重ね、正午辭去した

大藏省早くも調査機關を動員
財政稅制の改革へ

【東京電話】政府は先般の閣議決定方針に基き行政、教育、農村對策と相並んで財政稅制の根本的改正に步を進めることゝなつたが、これが準備工作に關して高橋藏相より調査の命令に接した大藏省では、豫ねてより財政々策の確立を念願としてゐるところであり、一日も早くその確立を圖るべく十年度豫算編成期を目標に着々準備を進めることゝなつた、即ち財政稅制に關しては差當り問題となるべき點は
一、國稅、地方稅を通じこれが負擔の均衡と藏相の方策如何
一、郵便料金、鐵道賃金、專賣事業等營業の增收策如何
一、歲出の節約と行政整理の所信如何
等であるが、高橋藏相の意見によれば增稅及び行政整理は、十年度より實現は困難なる模樣であるから、當面の問題として實現性あるものは先づ郵便料金値上げ及び鐵道賃金の一般的計畫入れ等にあるべく、その他の點に關しては經濟界の趨勢と調査の進行に應じて漸次具體化するものと見られてゐる、たゞ稅制の改革種類ビ計劃の樹立等は一朝にして實現すべきものにあらず、周到なる用意と廣汎なる調査を必要とする問題であるから、今後調査機關を利用して對策の完璧を期することゝなり、即ち稅制整理に對しては稅制調整準備委員會に於て農村負擔調整に對しては農村負擔調査會の手によりそれぞれ審議すべく、政局の安定を待つてこれ等調査機關の活動は頗る期待されてゐる、なほ十九日より三日間開かれる地方長官會議に於ても現下の經濟界に關聯すべく租稅負擔の方策につき協議が重ねられる筈であるが、稅務行政の實際にあづかる當事者の會議だけに今後の稅制改革上有力なる意見の開陳あるものと見られてゐる

華北三大對策を中央要人に諮る
黃郛氏の南京入り

【南京十五日聯合】南昌會議を終へた北支政務整理委員長黃郛氏は十五日南昌發南京に來たり、中央各方面に對し自己の腹案を示し贊成を求め、もし中央要人にして贊成せざる時は北支の時局擔當の重責に堪へずとして辭職を斷行すべく決意を固めてゐるといはれてゐるが、然しこの旨は蔣介石、汪精衛兩氏に示してをり黃郛氏の南京入りは異常の緊張をもつて迎へられてゐる、しかして黃郛氏の具體案は次の三點に歸着してゐる
一、通郵通車關稅設置問題解決のためその一切の權限を政務委員會に附與すべし
一、北支政局の安定と經濟産業繁榮をはかるも滿洲國不承認の根本方針は責任をもつて貫徹する
一、北支投資については其の條件が支那側に有利なれば外國政府の忠告および協力に應ずる
これに對し蔣介石、汪精衛兩氏は大體右黃郛氏の意見に同意してゐるが、具體的決定の責任上中央政府會議に諮る必要あり、近く開かれる中央政府會議席上贊否兩者の間に相當激烈な論議が行はれるであらう、その結果如何は北支問題のみならず國民政府の內政上に關係する處大なるものもあり、非常な興味と注意が拂はれてゐる

日本を誣ふ
抗日派の意見發表

【南京十五日電通】南昌會議を無事終つて歸京した汪精衛氏は通車通郵問題については十分なる協議を遂げなかつたが、北支對策は世界情勢の變化に從つて臨機應變の處置を執らねばならぬ、現在北支の形勢は非常な重大危機に臨んでをり樂觀を許さぬが、全く絕望とはいへぬ、要は變化に應じ善處すべきである と北支の軍權統一に列國の援助を期待するが如き口吻を洩してゐるが一方飽まで抗日言論を棄てざる孫科、居正、張繼などの一派は意見を紙上に發表して日本を誹謗すると共に北支交涉を牽制するに努めて居る
北支に於ける日本の今次の軍備は交涉を有利に導かんとする威嚇手段に過ぎぬ、北支軍當局がこれを見て日本の要求に屈する外途なしとするは早計至極で、求めて日本の術中に陷るものである通車通郵は如何なる形式に依るも滿洲國承認であり、この結果は世界の同情を失ひ支那を孤立せしめ、日本の北支に於ける活動を容易ならしめ單り北支の危機を打開し得ざるのみならず將來の危機增大は想像に餘りあり、吾人は斷じてこれを拒否せねばならぬ

通郵通車 反對運動
學生も妄動す

【南京十五日聯合】南昌における蔣汪黃三巨頭會議で決定を見た通郵通車問題に對しては既に立法院を中心とする强硬派は猛烈な反對を唱へてゐるが、十五日南京中央大學學生は南昌會議決定を攻擊した檄を飛ばし斯の如き重大問題は一部要人が勝手にとり定むべきものでなく、須らく一般國民の輿論に從ふべきものである、一時の誤りをもつて悔を將來に殘すべからずと氣勢をあげた各學校聯合共同宣言を外交當局につきつけやうとしてゐる、形勢は單に通車通郵問題反對にとどまらず、汪兆銘辭職にまで發展する形勢を示してゐるから、問題の解決までは相當の迂餘曲折は免れざるものと見られてゐる

有吉公使と黃氏近く會見

【上海十五日聯合】黃郛氏の行動は極度に秘密にされ種々噂が行はれてゐるが、南京を經て上海に到着の豫定で傳へられる有吉公使との會見は一兩日中に行はれるものと解される

自力更生に拍車
あすから道知事會議

恒例による道知事會議は十七日から二十一日まで、毎日午前九時三十分から午後四時まで總督府第一會議室で政務總監統裁のもとに本府各局長、及び關係各課長列席の上、開會されるが日程及び諮問事項は次の通り
十七日 總督訓示、政務總監訓示、指示
十八日 朝鮮軍希望事項、諮問答申
十九日 諮問答申、意見陳述
二十日 意見及び希望陳述、協議
二十一日 協議、打合せ

諮問事項

一、農山漁村振興に關する施設進捗の現狀に鑑み將來一層これが普及徹底を圖らんがため急施を要すると認むる制度及び施設
一、都市の自力更生精神作興に關し從來採りつゝあつた方策及び將來採らんとする方策
一、國稅制度の整理に伴ふ地方稅の改正並に稅務機關の獨立に依る道府郡島事務分掌に關する意見
一、朝鮮內に於ける勞働の需給調節を一層適切ならしむる方策

本府辭令(十四日)

咸南高山公立農業學校長兼教諭 井上良識
任公立農業學校教諭(五等) 補安州公立農業學校長兼教諭 山手剛一郎
任公立中學校教諭(七等) 補鎭南浦公立中學校教諭 石井正雄

謹訂

十六日附本紙夕刊一面御親閱關東軍中尉れの御親閱を御親閱に、同二面咨議說明御親閱を御親閱に訂正す

人

◇井上遞信局長 北鮮より十七日朝歸城の豫定
◇金能秀氏(平壤商工會議所副會頭) 十六日大學病院伊藤內科へ入院

東西南北

何だか風雲の急なるを思はせた林陸相の辭意もこれを翻意することによつて再び長閑な春日和にかへつた▲滿洲國の參加問題で一時こじれた極東大會も全體會議とやらの長評定でこれも無條件參加ときまつてこれも無事に納まつた▲無事に納まつた點からいふと南方とも誠に結構であるが山本喫士等までも派遣して談判さした滿洲國參加問題が相手方の不誠意極まる態度によつてふみにじられながら何が故におめ〳〵と無條件參加を決議したかを疑はざるを得ない▲それ位ならばなぜ初めからあんなに強く主張したのだ▲日本と滿洲とを除いては極東大會が成立し得ないではないか▲何が故に最初の主張を主張し通さなかつたのだ日本の强い主張によつてこれがこはれてもさほど惜しい代物でもないではないか

丹下左膳 【77】
林不忘作 小田富彌畫

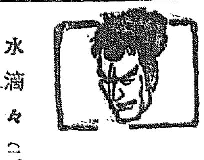

水滴々(二)

たとへば、驟雨が止んで、雲の切れ目から青空がのぞく頃。屋根の流れを集めた樋が、まだ乾きもやらず、大粒な雨垂れを動くやうに地面へ落とす。それによく似た響きである。
ポタッ！ポタッ！と、一定の間をおいて、徐い水の音が狹い部屋に籠る。
天井の何處から水が落ちて、床の土を打つのらしい。
ふたりはべつに氣にも留めずに話をつゞけて、左膳が、
「かうと知つたら、お前なんざあ見殺しにおらアあの壺の敵へるところに從つて、お前の先祖の埋めた大判を掘り出しに行きやアよかつた」
劍友の無邪な顏を見て、安堵の胸を悔つた左膳、どうあつても源三郎を見殺しにすることは出來ないせに、かうして顏を突き合はせてゐると、男同士の、口が惡いのだつた。
「柳生の金は、柳生のものだ」
と活くいふ源三郎へ、左膳は覆ッかぶせるやうに笑つて、
「掘り出した財寶の中から、日光さまいるだけの金を柳生に返しやあとは、天下の財産だ」
「日光？フム、貴公は容易ならぬことを知つてをるな」
「蒲生泰軒の矢文で、おれは何でも知つてをる。片眼でも、お前の兩眼以上に見えるのだ」
「ナニ？蒲生泰軒？矢文？」
「まア、おれのことはいゝやな。それより、おめえは何うして此のもぐらもちになつたのだ」
「卑怯なのは丹波とお蓮だ。劍の應も、お蓮の女難も、源三郎見事に潛り拔けたが……そのお蓮から
「イヤ、待て、こけ猿は、おれの取り上げたこけ猿の壺……」
手にある。昨日この司馬寮に、同じ茶壺がある譯はねえのだ」
「何を言ふ！現に予がこの眼で見この手に取り、その箱を枕元に引き寄せて、やつとのことでお蓮を遠ざけ、離室で一人眠に就いたのだが、すると——」
「ホ、すると？」
「すると、明け方近く、あの火事だ。四方八方から一時に火の手が起つたところを見ると……」
起を離かうとする源三郎を、左膳は手を上げて、靜かに制し、
「マ、長話はあととして……この穴を出る工夫はねえかな」
「ハヽヽ、言はれるまでもなく、貴公が仲間入りする前に、今までおれはさんざやつて見たのだが、四方は土、天井は手の屆かぬほど高い。落ちて來た穴はほとんど藏つ直ぐだ——第一、何の足掛りも無いから、その穴へ飛びつくことも出來ぬのだ」
「伊賀の暴れん坊と丹下左膳、この穴の底に同居住ひとは、氣の利かねえ話だなア。だが、そのうちに出る算段を立てるとして、そこで朝方の火事だが——」
「ウム、四方から一時に火の起つたところを見ると、丹波一味の放火にきまつてをる」
言ひながらも、源三郎の口惜しさその憤りは、烈々として焔の如く感じられるのだつた。
水の音は、止まない。土を打つ水滴が、二人の會話に奇妙な合の手を入れる。

熙氏一行 明夕入城
金剛山探勝の豫定變更

目下滿洲國の修好特使として訪日の歸途來城する滿洲國財政部大臣熙洽氏一行は十七日午後五時入城朝鮮ホテルに一泊、宇垣總督、川島軍司令官を訪問するが、金剛山探勝の豫定を變更十八日午後九時十分京城驛發列車で京義線經由歸滿することになつた

今利殖をするにはどんな方法がよいかどんな株がよいか
指導 勝田貞治氏 高橋朝治氏
斯道研究の權威と實際家の虎の卷公開好機迫る、急ぎ一讀あれ。

非常時海軍問題 內田信也

內田信也氏
政界に於ける海軍通の第一人者と目さるゝ氏が、海軍側から見た一九三六年の危機、ワシントン條約とロンドン條約の比較、來るべき軍縮會議の見通しについて軍部の言ひ得ざる所を、細緻に解剖した大論文
偉人と大人物 島田俊雄
…各方面人士の風貌を擧げ、逸話を敍し面目躍如、遊戲三昧たる名編也。
▲歐洲の花形政治家 ドルフス
社會時評 ▲暗中摸索時代(前田多門氏) 見よ、ヒツトラーとムツソリニを背景に、墺國の爲め大活躍！
▲明日の電力王 サラリーマン出世の鍵、新時代の成功法はこれだ
▲廣田外相漫畫訪問記
友松圓諦師に人生問題を訊く 人生の悩み老若男女への、明快な解決

現代 五月號 別冊附錄つき
『戰爭を語る』座談會
出席者 四王天延孝 北郷平 高橋沖 村川堅固 米田吉
戰爭はどうして起るか、戰爭となつたらどうするか、戰爭の結末はどうするか、各方面權威者の、指導的理論を見よ！ いはゆる「戰爭物」と違つた、日本國民必讀の大文字！ 近來稀に見る名編纂記事。
▲フィリッピン群島紀行…賀川豐彥
▲暗室不用の寫眞液發明成功物語
▲わが子禎介を想ふ……沖莊藏
▲刀劍に纏る神靈物語 文學博士 宮地直一
▲神經衰弱の話…醫學博士 伊藤一
或る日の私 吉田絃二郎 石井漠 赤木桁平 中西伊之助 船田中 長谷川光二郎
▲現代放語…下村海南 ▲國際漫畫…北澤樂天 ▲法律雜談…大澤一六 ▲政局明暗…河北老士
▲日本の燃料問題 ▲航空輸送の現狀
地方人にも東京人にも面白い 大東京案內
拾圓貰つて街を步く ▲有終の美を完うする…德山璉 ▲拾圓札で驅引なぞ…林芙美子 ▲浪費哲學…龍膽寺雄
偉人小說 旅順攻圍軍 木村毅
明朗小說 若返る…須藤鐘一
現代小說 街に芽ぐむ…十一谷義三郎
房州千倉に漁村生活を觀る
日本商品は何故賣れる？
『若葉の頃の思ひ出』 中村武羅夫 横山美智子 高田義一郎 田邊尚雄
私の履歷書
軍事探偵大秘錄…山根倬三
ジヨツトランド

別冊附錄 弘法大師傳 文學博士 中村孝也著
入定千百年記念大出版
白井喬二氏曰く…『弘法大師が始めて分つた』と絕讚する人が多からう。親切で、醍醐味を得た本である。
▲定價 本號に限り六十錢 送料內地七錢
東京本鄕 大日本雄辯會講談社

藥草種苗球根販賣 京城府太平通 桑田勝博商店 振替京城二三九番

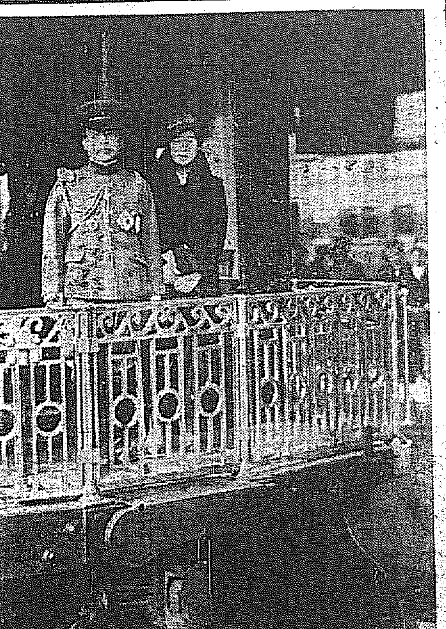

李王同妃兩殿下 けさ咸興へ御出發

李王殿下には十三日夕御歸城遊ばされて以來、長途の御旅行の疲れも御いとひなく各種の御祭に、或は在郷軍人大會に、國防義會設立式に御臨席遊ばされ、寸時のお暇もあらせられぬ御有様であるが、御孝心厚くあらせられる殿下には李太王の父王を祀り奉る咸興諸陵の御親祭のため妃殿下御同列で十六日午前八時四十五分京城驛發列車で御出發、咸興に向はせられた（寫眞は京城驛御出發の光景）

御機嫌麗はしく 元山驛を御通過
沿道官民熱誠な奉迎

【平壤特派員元山特電】御車中の李王同妃兩殿下には御機嫌殊の外御麗はしく、各驛頭に奉迎する學童達や郷軍會員その他の官民に一々御會釋を給ひ、又窓外に畑を耕す農夫にも御眼を止めさせられ、御附の人達に深き御言葉があつたと漏れ承る、沿道の民家は何れも國旗を掲げて奉祝し、兩殿下はこれらの街頭風景や龍江の流、南漢山の春色風景を賞でさせられ四方山のお話を交せられたと拜聞した、かくて午前十一時半鐵原驛御通過までの間に輕い洋食の午餐を召させられ、御十七年ぶりの李朝發祥の地咸興御訪問の御旅は御滯りなく御附きの篠田李王職長官以下三十名の御一行を乘せた御召車は元山を午後三時半通過した

國防義會へ 御言葉賜はる

十五日開催した國防義會聯合會設立式に李王殿下より賜はつた御言葉は次の通りである

御言葉

茲ニ朝鮮國防義會聯合會ノ結成ヲ觀ルヲ慨フ 本會ハ其ノ設立ノ趣旨ニ鑑ミ將來朝鮮ニ於ケル國防義會ノ核心トナリ其ノ目的達成ニ努メンコトヲ望ム

昭和九年四月十五日

闇夜漢江に飛込み 機舟の故障を修理
勇敢なる工兵表彰

龍山工兵第二十大隊第一中隊所屬上石義一上等兵は今回隊長より模範兵として表彰された、同上等兵は、去る十日闇夜渡場附近における渡河演習作業中、機舟の推進機に故障を生じ航行不能となるや、降雨頻りの中を暗夜をも物ともせず河中に飛込り、故障を修理し演習を無事進行せしめたる模範的行爲をなしたるもので、右行爲は一般兵士の鑑として賞讃されてゐる

子供歸らず

京城南米倉町海産物商金昌福次男昌鳳(二)は三日朝田舍から來て十四日午前十一時頃鍾路公普に轉校し歸途自宅に歸らず行方不明となつた、地理不案内で迷ひ子となつたらしく鍾路署へ搜査願が出た

三越稻荷祭

三越では十七日の午の日に屋上の三越稻荷大明神の祭禮

朝鮮神宮奉賛殿の地鎮祭

貧しい學生たちに 學資を賜はる 李王樣の隱れた御德
御孝心厚く學に御熱心

東鮮第一夜を櫻のつぼみのふくらんだ昌德宮大造殿に御過し遊ばされた李王同妃兩殿下には、いとも御孝心厚く祖先の宗廟を親しく展謁遊ばされ、示さるゝ孝道の大範は半島二千萬民をして感泣させてゐる、十五日の朝、聞くも尊き、世にかくされてゐた兩殿下の御高德が御近親者から洩らされた、先に李王妃殿下には故李址鎔伯爵遺孫の學資金を賜はるとの事を承り御淸德の一端を仰がせられたが今回は李王殿下におかせられて親用金から御財せられ陸軍士官學校を始め東京、京都、京城三帝大の貧しい學生十六名に對し畏くも學資金を賜はり、獎學報道の範を示させられた、殿下には數年前から右四學校長に秘かに使者を派し、貧しい學生の內情報告を受けられ、學資金を給はることになつたものである、この事は「文は人なり」との眞理に對する殿下の御信念とも窺はれ、ことに敬

京城育兒團體へ 有難き御沙汰
金一封を賜はる

李王殿下には十五日伊達府尹に對し府內育兒事業團體へ御下賜金の御沙汰を賜はつた

金一封下賜

李王殿下には郷軍聯國防義會に十五日金一封下賜の御沙汰があつた 大會參列者は此の重ね／＼の光榮に感激措く能はず同大會委員は殿下の高德を記念するため之を以て大會の景況をフイルムに收めた

育界においては有難き思召しとして、感泣してゐる

學術に御熱心の殿下
李埼鎔子謹話

李王殿下の御高德のニュースに對し李埼鎔子爵は謹んで左の如く語る

殿下には特に御孝心の御厚い事と獎學研究の念に御強いことはかねて拜承してゐましたが與甲金からかくにも、貧しい學生に對し學資金の思召しめしがあることは實は私も最近拜承して感泣してゐる次第でありますし、殿下には公務の時間以外にはほとんど御手許から書籍を手離すことなく、研究に御精進遊ばされてゐる有様で、殿下の御高德に對してはひたすら感泣する次第であります

蒲部隊長ら 今夕京城で下車

十七日京城通過凱旋する蒲部隊長は參謀長、副官帶同十六日午後四時五十三分龍山着列車で入城、朝鮮軍司令官を訪問、同夜九時十分京城驛發赴補する

部隊は十七日と廿二日通過

蒲本部隊本部は既報十六日夕入城するが、同部隊は十七日既報の如く七個列車に分乘し京龍を通過するが、なほ廿二日は第二次輸送として同じく七個列車に分れて京龍を通過する筈

金浦に慘死體

十六日朝金浦郡陽東面の用水路の中に慘殺死體のあるのを通行人が發見届出たので金浦署から取調べたところ、被害者は同面の農民金弘甲(二九)と判明したが、犯人その他は未だ不明である

妓生が首魁
モルヒネの密輸密賣 四人組京城で捕はる

京城西大門署小方、柳刑事は十五日夜府內齊洞旅館から平壤府鏡齋里妓生李福田(二五)同府新陽里李聖根(三〇)同府黃金町張泰奎(三〇)平南中和面金光勳(三五)の四名を引致、嚴重な取調べを行つてゐるが彼らは妓生李を首魁として支那から某品モルヒネ一ボンド(價格一千圓)を密輸入し、數日前ひそかに京城に入り込み賣捌かうとしてゐたもので、取調べの進展によつて事件は擴大するものと見られる

實父殺し 死刑 上告するか

財産目あての實父殺し、既に七年未決監にある京城三清洞一二七李洙貞(四五)は十六日京城覆審法院末廣裁判長、福田檢事係で公判開廷被告は終始犯行を否認したが、またも前審通り死刑の言渡しを受けたが上告するものと見られた

童話で世界一周
花山靜陽君來る

皇太子殿下の御生誕を記念に、童話行脚世界一周の旅を志し十五日入城、十六日正午本社を訪ねた青年がある、この青年は福岡市東中洲十四丁目花山靜陽君(二三)で、去る一月七日博多を出發、九州四國、本州の小學校、幼稚園で童話行脚を續け、十六日入城、滯在して府內の小學校、幼稚園で童話をなし奉天、大連、新京、チチハルで滿洲在住兒童の慰問童話をして印度アフリカへ渡り、來夏東京へ歸る豫定であるといふ（寫眞は本社訪問の花山君）

亂暴な拳闘師範 パトロンを恐喝す
手紙で脅し遂に家宅に侵入 金井俊夫(二八)の罪狀

京城明治町京城拳闘倶樂部師範金井俊夫こと金東律(二八)は去る五日府內竹添町富豪金某方で恐喝の現行を西大門署の手に捕へられ嚴重な取調べを受けてゐたが罪狀明かとなり十七日住居侵入、恐喝未遂の罪名で送局さるゝことになつた

金は、昨年三月自ら師範となつて京城拳闘倶樂部を創立したが同年十月ごろから財政困難となり、資金集めに奔走し、前記金某氏からは約五百圓の援助を受けたが、一月ごろからは全く相手にされず金某氏に對して資金三百五十圓の提供を強要したが容れられず、その後再三恐喝をなしてゐたが、面會を斷はられるので遂に本月上旬には"最後の勝利を得る者は金をもつ者だ"といふやうな恐ろしい文面で生活費一千圓を強要する手紙を送り、五日朝を見計つて金某方の戶を壞はして同家に侵入、醉つ拂つてゐる彼は主人に出金を迫つたので、驚いた女中さんの急報によつて西大門署刑事に捕へられたものである

飲み倒し 同人は鍾路本町方面のカフエーなどにも飲み倒しが相當あり、素行にとかくの噂があつた

京城より立川へ 七時間で翔破
立川聯隊の九一式戰闘機 八機けふ壯圖を完成

【立川電話】十五日朝京城を出發した立川飛行五聯隊九一式八機は途中一旦明野原に着陸、午後四時過ぎ同地を出發、內地二千キロを翔破し午後五時三十五分四中隊機同四十五分三中隊機と順次立川飛行場に着陸して、この所要時間は往航六時間五十分、復航は天候の關係で七時間二十九分を要した

奈良で墜落 搭乘者は無事
五三五號機

【奈良電話】十五日朝京城を出發歸還の途中にあつた立川飛行聯隊戰闘機九機の內、齋藤隆大尉の操縦する五三五號機は同日午後二時四十八分奈良縣宇陀郡內牧村細畑の上空一千米に差かゝるや突如機體に故障を生じ山中に墜落その際齋藤大尉は落下傘で機上より飛び降り無事なるを得、諸木野村元田部方にて靜養中だが、機體は未だ發見されない

空貨車に乘つて 惡戲中子供轢る

十四日午後一時廿分頃東海中部線鎭山驛構內にあつた空貨車を驛附近の子供七、八名が乘つて押し廻し惡戲に夢中になつてゐるうち、驛員の親戚で驛前居住の朴聖德二男朴折頸(六)は車の下敷となつて首部を轢き碎かれて無慘の即死を遂げた、同驛は浦項驛長の兼務となつてをり當時在勤者は驛務係一名でこれに氣づかなかつたものである

赤い轉向組 控訴續行公判

【東京電話】再生日本共産黨幹部轉向巨頭の控訴續行公判は十六日午前十時から開廷、杉浦啓一の供述に入り

吾々が今日まで日本皇室の比類なき特殊性を無視してヨーロッパや支那の君主制と同様と規定したのは飛んだ誤謬であるとて共産黨がコミンターンの指令に依る反君主制のスローガンを持出すや忽ちにして勤勞階級から反感を買ひ他のスローガンが如何に正しくとも大衆はこのスローガンがあるために逃げて仕舞ふのだつた

と失敗の經驗を述べ、正午休憩した

化粧下にペルメル

內鮮滿連絡 東京で打合會

今秋鐵道局が實施計畫中の鮮滿直通列車增發計畫にスピードアップに伴ふ內鮮滿三鐵道の時刻改正打合會議は愈よ廿日頃から東京で開催するに決定し、十六日午後零時四十分京城發特急で佐藤鐵道局營業課長は梅村旅客係主任を帶同東上した

悲しい現場で 佐藤君の水葬禮
遺骸發見の見込なし

【前橋電話】デヴイス・カツプ遠征途上、去る五日マラツカ海峽に於て投身自殺を遂げた佐藤次郎氏の遺體は發見される見込みがないので、群馬縣長尾村の佐藤家では水葬禮を行ふことになり、令兄佐藤太郎氏は水葬用の品を携へて十五日午後上京、日本庭球協會並に日本郵船會社に依賴し、來る十七日午後三時神戶出帆の榛名丸に乘船、マラツカ海峽で佐藤選手が投身したと推しき時刻並に場所に於て右水葬の品を海に投じ水葬禮を行ふこととなつた

春に蠢く 泥棒

◇……十六日午前一時廿分頃京城本町一八京城府會議員宋鎭氏方の板塀を乘こえて侵入、裏口を荒す曲者あるのを巡回中の本町署員が取押へた、犯人は住所不定朴路昶(二七)

◇……京城漢江通一三の二近江武雄氏方に止宿の片岡佐吉(二〇)は十五日午後零時南山町一の一四、吉田鶴二郎氏方で、金錢を強要してゐるところを本町署員に御用

◇……十五日午後十時廿分京城黃金町一丁目派出所前を通行する擧動不審の男を取調べると住所不定李鳳俊(二〇)で窃盗狙ひと判明

◇……京畿道生れの住所不定金一雄(二五)＝假名＝安龍均(二三)の兩名は十五日午後七時黃金町四丁目內地人宅に侵入、洋服その他を窃取したが待ちまはつて居たところを逮捕

◇……平壤生れの住所不定田澤修(三〇)は數日前京城元町二、鍋島から自轉車を借受け止宿先の浦木町二四浦木館に宿賃のかはりとして置りはらつたこと判明、十六日本町署にあげられた

兵隊さん 電車に突撃
頭と手に重傷

十五日午後五時五十分頃東大門發漢江行電車第一二五號運轉手崔繼竇(二七)が漢江通六の二二九地先を進行中、反對側から自轉車で來た龍山步兵第七十九聯隊第十一中隊二等兵岡田穗四郎(二)が同電車を追ひ越さうとして電車の側面に衝突顏面、右手掌に重傷を負ひ、直ちに龍山衛戍病院に擔ぎ込み應急手當を加へた、治療二週間を要する

佐藤畫伯個展

李王職常任囑託の重鎭佐藤九二男氏は十五日から十日間鍾路ボンアミで小品展を開催するが作品は希望者に頒つと

あすの天氣 (17)

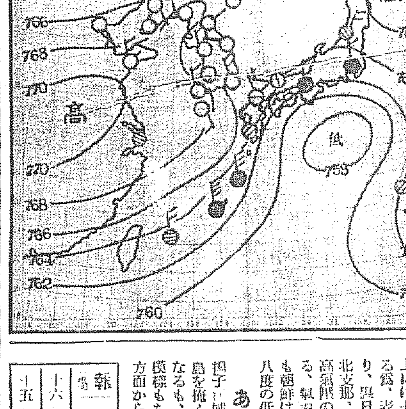

十六日概況

高氣壓は揚子江域に七七〇粍のものと千島の南方に七六九粍のものがある、八丈島の南西方海上には七五八粍の小低氣壓がある爲、裏日本は諸所雨模様となり、表日本も陸奥の所が多いが北支那、滿洲、朝鮮及北海道は高氣壓の圈內にあつて好天である、氣溫は表日本は平年並なるも朝鮮はまだ平年より二度乃至八度の低目を示して居る

あすの豫想

揚子江域の高氣壓は東進して半島を掩ふから明日も一般に好晴なるも、北支那に低氣壓發生の模様もあるから遲くなれば西鮮方面から曇つてゐるだらう

京城 晴一時曇
十六・正午 二七度
十五・最低 〇・二

祛痰と鎭咳に
ツソイン
價格低廉―優秀効力―容易服用

粉末	25瓦 / 100瓦 / 500瓦	¥.60 / ¥1.50 / ¥4.70
液狀	100瓦 / 500瓦	¥.70 / ¥1.60
錠劑	50錠 / 500錠	¥.60 / ¥1.00

適應症 急性及慢性氣管枝加答兒、加答兒性肺炎、肺結核、喉頭結核、肋膜炎、流行性感冒、氣管枝喘息、百日咳其他咳嗽喀痰を隨伴する諸症。
詳細說明書進呈 ● 類似品多數ありツソインと御指定を乞ふ ● 全國著名藥店に販賣
製造發賣元 第一製藥株式會社 東京市日本橋區江戶橋三丁目 大阪市東區道修町二丁目 TS-160

Columbia
お花見にはポータブルを!
素晴らしい性能を持つ 二二二號 五十五円
（最寄特約店にて御試聽下さい）
コロムビア ポータブル

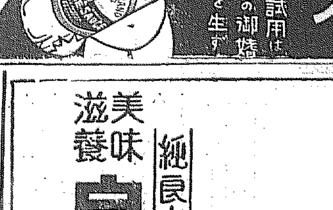

キユーピーソース
一回の御試用は百年の御贔屓を生ず

國產 コツト鉛筆

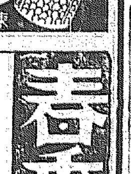

桃屋の 花らつきよう
朝夕の食卓に 消化を助け食慾を進めます
各食料品店酒店にあり
東京 桃屋發賣元

春季特賣 市內に限り
白玉ホワイトワイン 壹本 御買上のお方樣に
京城 喜樂館 入場切符一枚進呈仕候
特賣期間 昭和九年五月二十五日迄
▲販賣店は市內各洋酒食料品店藥舖酒店ニアリ
醸造元 白玉ホワイトワイン本舗 江井ヶ島酒造株式會社 兵庫縣
純良白葡萄酒 美味滋養 白玉ホワイトワイン
絶對に着色せず

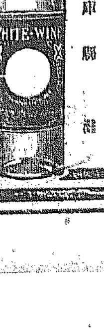

最新滋養强壯劑 博士

新築校舍六月完成
鑛山、建築、土木科生徒募集
京城府明治町 京城工學院

運命鑑定
其他人事百般家相方位 姓名鑑定 產兒命名
見料一圓
京城府元町二ノ三 龍山終點前 幼稚園入口右入二階家
從七位勳七等 平野易斷所

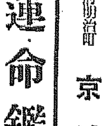

父比志島義勇儀病氣中ノ處養生不相叶四月十六日午前六時四十五分死去致候間此段御通知申上候
追テ告別式ハ四月十七日午後三時半ヨリ四時半迄自宅ニ於テ神式ニ依リ相營ミ申候
京城府本町三丁目十八番地
昭和九年四月十六日
男 義彦
妻 カメヨ
親戚總代 栗林友一 增田直三郎 中川清平 波多江千代藏 佐野彥藏 大野史郎 四元嘉平次
友人總代 水野巖

當京城支部長比志島義勇儀病氣ノ處四月十六日死去致候間此段謹告候也
昭和九年四月十六日
千代田生命保險相互會社京城支部

父桂藏儀豫テ病氣ノ處養生不相叶本日午前一時死去致シ候ニ付生前辱知諸賢ニ謹告仕候
追テ告別式ハ明十七日午後四時三十分南山東本願寺ニ於テ相營可申候
昭和九年四月十六日
京城府三坂通一四三
嗣子 遊江震策
親族總代 正井芳樹 清水幸次
友人總代 黑板勝美 稻葉岩吉

西山アンダーテーカー

曲線を行く極東大會

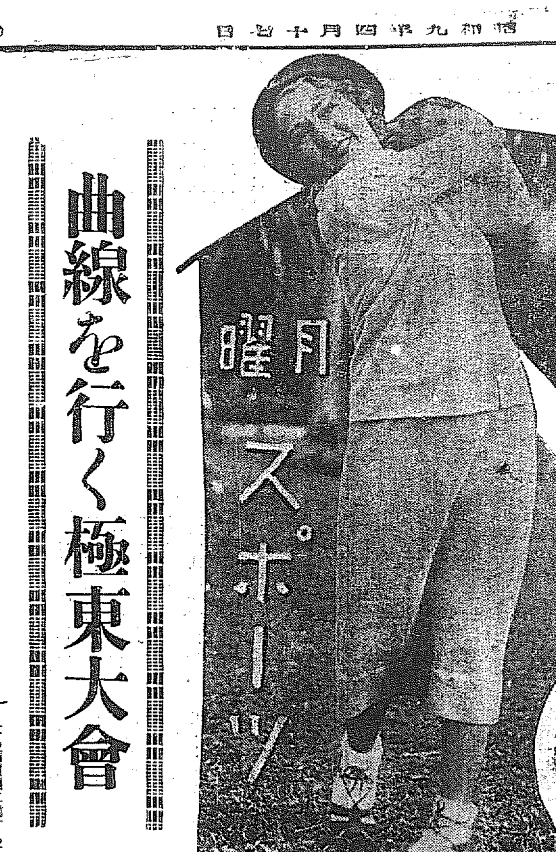

クラブを振る
ピックフォード嬢

"同一歩調の約を破る 日本の大會參加"
京城通過歸滿の派遣代表 神田氏は昂然語る

大滿洲帝國國際競技準備委員會上海派遣首席代表神田數一氏は上海會議決裂後悲壯なる聲明書を發表十三日上海發の長崎丸にて日本代表山本博士、松澤氏と同行して長崎に至り、十四日夜下關に到着、日本體協の態度あやしとにらんで會計同氏に同行して東京に至らんとせしも、新京本部より善後策に就し顔々として來電があつたので惜しくも兩氏と下關にて別れ、關後の關釜連絡船にて釜山に渡り十五日早朝本社釜山支局を訪ね、日本よりのニュースを求めたが、未着のため北行十五日午後五時京城驛下車直ちに本社を尋ね始めて「日本參加」の報に接し、愕然たるものあり、新京本部よりは「一飛行機」にてかへれの入電あれ共其の便なきため夜九時の急行列車にて歸京の途につき、十六日夜七時五十分新京着の筈、一切の善後策は神田氏着京の上、決せられるはずであるが、氏は昂然と語る

日本のみ參加とは誠にけしからぬと思ふ。今まで何のためにかくも日滿が苦勞したのか譯がわからぬ。同一歩調を約束しておきながら滿洲國だけ殘して果してゆけるものであらうか？新京にかへつてみなければわからぬがおそらく滿洲國内の輿論は日本のみの單獨參加を許すまいと思ふ

なる滿洲國に對する了解と日本内地に對する了解の上といふ約束があつたが果して之が行はれてあるか？

二、比島に五月の大會中確實に滿洲國を加入せしむる言質をとつたか？

三、支那の五月大會における反對をどう取扱ふつもりか？

四、なぜ一度態度發表前に滿洲國に了解させた上比島に發表しなかつたか？

五、山本博士、松澤の兩代表が歸京し、諸般の報告をきいた上態度を決しなかつたか？

歡喜する 比島側

【マニラ十五日電通】日本體協の極東大會參加決定の報は當地スポーツ關係者は勿論木村總領事を始め在留邦人を歡喜せしめたが殊に比島體協イラナン會長は右報道に接し喜悅の態度で左の如く語つた

未だ日本體協からの公電に接してゐないが日本のスポーツに立脚して大會に參加することに依り日比支三國の外蘭領東印度、佛領印度も加入し五ヶ國の選手が眞に技を競ひ大會の成功を收めることが出來る譯で誠に喜びに堪へない

反對理由

滿洲國側の日本單獨參加に反對する理由として考慮されるものは一、三月十二日日本體協代表使節澁谷、篠原兩氏來京の際、十分

東京に委員會を —開き對策協議
滿洲國體協は躍起

【東京電話】滿洲國の極東大會參加のため丸の内ホテルに滯在して必死の猛運動を續けて來た東京委員保森、茂木、岡部三氏は十五日拂曉に及び、日本體協會全評議會議で遂に期待を裏切つて參加することに決定したので大いに意外とし十五日午後同ホテルに滿洲國體協會東京委員會を開き對策を協議することになつた

通告文手交

【東京電話】大日本體育協會の池主事、澁谷總務理事の兩名は十五日午前九時四十五分丸之内ホテルに滿洲國代表部を尋ね十四日評議會で作成した正式通告文を手交した、滿洲國側は直ちにこれを新京に電達すると共に日本體協に對する共同協議再開要求に對し十六日午後三時までに回答されたいと通告し十六日午後四時滿洲國代表東京委員會、滿洲國參加期成同盟會の合同協議會を開いて最後的重大決算をなすことゝなつた

血涙で綴る 聲明書
上海會議後に 滿洲代表發表

滿洲國派遣代表が上海會議を去るに臨んで發表した聲明書全文はつぎのごとし

嗚呼！亞細亞に獨りを呼ぶ者は誰ぞ？惜ては世界文化の淵源たりし我が亞細亞をして委靡沈淪腐敗の泥濘に陷沒せしめしものは誰ぞ？我が大滿洲帝國は此の亞細亞に迫れる歐米の禍害を解き放ちて此の亞細亞十億の民生をして『亞細亞の民より』との大信念の下に其の生存者として茲に聲言なる

王道 樂土建設の崇高なる理想の下に立ち以て世界維新の行の天命を奉行せんとするもの也

大同元年三月一日千古不磨の大典帝制益に成り國運愈々擧く民意彌々暢達す、偶々第十回極東選手權競技大會參加問題起るや我等は昨年五月二日正式に之が參加を申込み友邦日本竝に比島の快諾を得たるも獨り中華民國の拒絶に遇ひ爾來一年有餘の間に友邦日本の體育協會の不可分的友情に信頼し以て此問題に對する正當なる解決を期待せりしかして之が解決のため特に選ばれて比島に使せられし日本代表山本忠興博士は一身を不言高麗を排して最後の會議を此の上海に誘導せらる、其の識見其の人格其の

熱情 は常に吾等滿洲國代表のみならず東洋のため將又全亞細亞のため永く卑記すべき感謝と感激其ものも也、然るに隣邦中華民國は『純正スポーツ』の眞意を歪曲し政治問題と混同せしめしのみならず世界の何處に滿洲國ありや？等の暴言を神聖なる會議の席上に於て吐かしむるの非を取つて『スポーツ』の立場より見るに何等の理由とならざる反對理由を以て終始せり、更に本大會の主催國たる比島は我が友邦日本との永き善隣の國際的信義を見切り常に此の暴逆にして卑劣なる中華民國に追從し常に昨年の快諾を蹴したるのみならず更にマニラに於ける山本博士との默約を蹂躙し本問題解決のため特に開催せられたる

上海 會議に於いて自ら議長の職に在り乍ら解決延期即ち未解決の儘匆々として歸國の途に上れり之れ當に我が大滿洲國の正當なる參加權利が一つは支の暴逆なる反對により一つは比の怯懦にして正しき文化建設の誠意と勇氣とを缺ける低劣なる兩國民性のため無殘に無視せられ茲に事實上不可能を宣告せられたるもの也、吾等は敢てより此の低劣なる國民性を『亞細亞』のために坐視するに忍びずせめて『スポーツ』に依る握手を通じて茲に國民を起さし民族協和大同團結の大旗の下に強靭なる大亞細亞建設の聖業の途に就かしめんと期待したりしに！嗚呼測らざりき上海會議は我等の此大理想を蹂躙し遂に決裂の暗黒を見たり、然れども我等の此の大理想青年帝國の大信念は決して不正に依りて挫けるゝものに非ず、茲に殘されたる道は唯一つ！是等腐敗せる二ヶ國が與へたる不當の判決を覆へして默過し愈上惡習起さるが致命の急なるを知り日滿合作強大なる精神を以て新に『純正スポーツ』即ち『王道スポーツ』の大精神に則り惡劣と腐敗の泥濘に眠れる亞細亞の諸民に對して警鐘を亂打し以て亞細亞の民心の天地に告げんとするもの也、吾等は茲に斯の大任を下し賜へる天に向つて感謝し益々相互激勵奮鬪努力を誓ひつゝ斯の大成を祈る、終りに臨み上海に於る大日本國公使館、總領事館を始めあらゆる言論機關並に在留日本人諸賢の吾等に與へられたる御聲援とに對して茲に深甚なる感謝の意を表す

康德元年四月十一日

大滿洲帝國々際競技準備委員會
上海派遣代表
神田 數一
小川 增雄
久保田完三
上村 辰巳

極東大會規則
比島體協から公表

【マニラ電通】第十回極東大會各競技に適用される規則竝びに細則に關しては比島體育協會主事イラナン博士によつて次の如く公表された

◇水上—一九三四—三五年度の國際水上競技規則を適用

◇庭球—一九三四年度デ杯戰規則を適用しスラゼンジャー會社製造球を使用し使用球は六ゲームの終りに新球と取換へられる

◇野球—一九三四年度アメリカン・ナショナル・リーグ規則を適用、米國スポールデング會社製『ナンバー・ワン、ナショナル、リーグボール』を使用

◇籠球—一九三三—三四年度規則を適用使用球はスポールデング會社のDVO號、コートは屋外に木の床を張つた幅四十八呎長さ八十四呎

◇蹴球—一九三三—三四年度國際規則を適用使用球はマッグレガー會社の『グローブ號』競技場は芝生で長さ百米、幅六十八米

◇陸上競技—一九三二年度の國際競技規則及び三十二年度改正規則を適用

◇排球—一九三〇年の東京大會にて使用した規則を適用、コートは屋外のシエルコートで使用球はスポールデング會社製の白皮の『OV號』

◇拳鬪—國際オリムピック規則を適用

新記録續出
大會豫選第二日

【東京電話】極東大會陸上競技豫選會第二日は十五日午後一時から神宮外苑競技場で擧行され、決勝記録左の如し

▲千五百米
一着 田中(中大) 四分四秒六
二着 鈴木(神奈川青年) 四分四秒八
三着 内田(埼玉ア倶) 四分五秒 (以上極東新記録)
四着 今井(慶大)

▲四百米
一着 吉住(明大OB) 五十秒九
二着 增田(日大)
三着 相原(中大)
四着 菊田(名古屋高商)

▲百米決勝
一着 吉岡(大塚ク) 十秒七 極東タイ記録
二着 阿武(中大)
三着 佐々木(文理)
四着 谷口(慶大)

▲高障碍
一着 淸水(早) 十五秒三 極東新記録
二着 淺川(文大)
三着 村上(早)
四着 柳井

▲三段跳
一等 原田(京大) 十四米八六
二等 建中
三等 宮川
四等 戸上

▲八百米
一着 青地(立) 一分五八秒二 極東新記録
二着 菅沼(慶)
三着 富江(明治)
四着 保坂

▲四百米障碍
一着 市原(立命大) 五十六秒一
二着 小野(日大)
三着 陸口(同)
四着 近藤(文大)

▲二百米
一着 吉岡(大塚ク) 二十二秒一
二着 谷口(關大)
三着 阿武(中大)
四着 鈴木(慶大)

▲走高跳
一等 安達(早大) 一米九一
二等 矢田(早大)
三等 富石(關大)
四等 山下(文大)

▲砲丸投
一等 高田(磐城青年) 十三米四〇 極東新記録
二等 阿部(中大)
三等 神代(千葉)
四等 栗原(文大)

▲五種競技
一等 岡田(埼玉青年) 三四七六、六九五
二等 鎌田(教員) 三四六四、三三〇
三等 近内(早大) 三三〇〇、七八五
四等 西澤(早大) 三〇九五、三三五 以上極東新記録

▲十種競技
一等 金木(文大) 六九三六、〇三
二等 齊(常盤生命) 六九五五、六八
三等 小嶋(岐阜) 六二七、七八五 以上極東新記録
四等 濱田(藝術)

國際大會委員會
副島伯推薦さる

【東京電話】十四日夜中央亭に開かれた體育協會名譽會長嘉納治五郎氏の送別晩餐會席上來る五月アテネにおいて開催される國際オリムピック委員會へ故岸會長の後任として大日本バスケット協會長副島道正伯をオリムピック委員に推薦する旨報告し滿場一致可決、副島伯は直に受諾した

東京大學リーグ
日割決定

【東京電話】極東大會出場を兼ねた東京大學野球聯盟は二十一日から正式にリーグ戰を擧行することゝなつたがスケヂュールは十五日左の如く發表した

四月廿一日(土) 立教・帝大
同二十二日(日) 法政・明大
同二十七日(金) 早大・慶應
同二十八日(土) 立教・法政
同二十九日(日) 明大・帝大
五月五日(土) 慶應・明大
同 六日(日) 早大・法政
同十二日(土) 早大・帝大
同十三日(日) 立教・慶應
同十九日(土) 早大・明大
同二十日(日) 法政・帝大
同二十六日(土) 帝大・慶應
同二十七日(日) 早大・立教
六月三日(土) 法政・慶應
同 三日(日) 立教・明大

尚四月二十一日入場式を正午より擧行試合は全部神宮球場で午後一時開始、廿一日雨天の際は順延とし二十七日以後雨天の際は當事校の間に於て平日に取決めることゝなつたメムバー交換は十八日丸ビル事務所で行ひ十九日發表の筈である

京畿體協の設立について
京城陸聯 喜田勳談

永く問題になつて居りましたが京陸と道體育協會との種々の協議の結果圓滿に解決して、京畿道體協を設立したのであります朝鮮からみれば規約上多少變更して居りますが地方の事情として止むを得ないと思ひます、道内の運動團體を統制することが道の機關の主旨ですから又その方が一番良いことであると思ひます、今回も、京城、仁川、開城、水原、各郡體協に分ちて代表團體を認めることになつたのですこれで道體協も名實共に備はつたのです、本年の事業の最大は各都市、各郡都對抗で又道内の選手權、他道との對抗、各郡市に巡回指導相當多數にあります何分京城陸聯が主體だけに責任も相當重大であると思ひます

拳鬪プロの 王座は誰に
各級に猛者揃ひ 迫る選手權大會

拳鬪のビッグ・ゲーム、多賀選手引退記念オール朝鮮プロフェッショナル選手權戰は愈よ來る二十一日(土曜日)午後二時より京城グラウンド特設リングに於て擧行される事となつた、昨年五月六日多賀安郎對殺人ボビーとの十二回戰に依つて切つて落されたプロの"拳鬪朝鮮"は恰も一周年を迎へて早くもオール朝鮮の王座を爭奪する迄は充實した内容と共に凝烈的な躍進振りである、特に一般

ファン から其の相撲を注目されて居た植村龍郎(李龍植)選手も與くオール朝鮮チャムピオン史の第一頁を飾るべく決意し愈よ朝鮮フェザー級の王座目指して初舞臺となつた、斯くて右偏行をかざして登場し、日本フェザー級の覇者を霧くマットに眠らせた"疾風の神龍刀"は朝鮮に現れて半島フェザー級の磁知れぬ脅威となるに至つた。其の他不死身と強靭さと鬪志精神と強打の三拍子を兼ね備へたフライ級の雄一、悼悍なくレバネスバンタム級のジョー時、實戰のひらめきと輕快なフットワークに鮮やかなボクシングを

見せる フェザー級の沈相昱、老巧ダン・スチュワードを一回目二十三秒でノックアウトしたライト級の金基焕、ジャガー平川を想はせる鈍重さと猛なるウエルター級の築道光等は何れも全鮮の試合記録を有しチャムピオン候補の

第一線 に配列して居る顔觸れである、來る十九日午後五時本社來訪に於て調印、計量後引續き各階級の第一位者を決定し第一位者と決定して對戰、二位者を挑戰者と認定して對戰、全朝鮮の王者を決する事となつた

春競馬最終日戰績

◇第四抽籤古馬 十一頭千八百米1ハナキリ(福田)二分三秒五分2ツレリエウム(福西)二馬身3ジッギヨウ(石住)二馬身半(單)七十五圓五十錢(複)1二十八圓五十錢2三十六圓

◇第五古呼馬 十頭千八百米1キング(皮節石)二分二秒五分二…2ミフタ(稲田)一馬身3ヤマシ(錦田)二馬身半(單)四十四圓五十錢(複)1廿二圓2二十圓

◇第六 古呼優勝十頭五二千米1アサヒ(皮節石)二分十五秒五分の二2アルバイド(稲田)…3イチキタ(稲)半馬身(單)適中なし(複)1九十圓2二十三圓五〇錢

◇第七 本他抽優勝七頭五千八百米1ミツル(稲田)二分三秒五分の二2ユモンジ(平田)四馬身半3マタグリン(錦田)一馬身(單)1二十六圓五十錢(複)1二十四圓2三十五圓

◇第八回新呼優勝 八頭五二千米1ハツミ(平田)二分十四秒五分三2コールボーイ(稲川)…馬身3メイラン(稲田)馬身(單)七十七圓(複)1二十四圓五十錢2二十二圓五十錢

◇第九回他抽優勝 十頭五千米1マルゴ(皮節石)二分十八秒五二2キリン(稲田)二馬身半3ウナタケ(稲田)二馬身3(單)二十六圓五十錢(複)1十八圓2十八圓

◇第十回抽古呼優勝 七頭五千米1イワノカワ(竹田)二分四十六秒五分三2サイドキング(平田)二馬身半3グラビアラブ(稲田)一馬身(單)八十圓(複)1四十圓五十錢2七十圓五十錢

◇第十一回呼優勝 五頭五千米1グレート(稲川)三分九秒五分一2タイホウ(稲任)二馬身半3ヒュウガ(竹田)五馬身(單)百九十八圓五十錢(複)1三十六圓五十錢2二十四圓五十錢

◇第十二障碍優勝 六頭二千二百米1マッチエム(稲中)四分一秒五分の二2タツモン(稲田)二馬身3ショウワ(稲田)二馬身(單)六十八圓(複)1三十四圓五十錢2二十四圓

◇第十三古呼抽優勝 十一頭千八百米1カッタロウ(稲田)二分一秒五分二2ケームハ(稲任)二馬身半3ゴールド(皮節石)一馬身(單)百十二圓(複)1廿六圓2二十六圓

◇第十四 本新他抽優勝十一頭五千八百米1コウフウ(稲田)二分五秒2シマ(稲田)三馬身3ゴーシュウ(稲任)一馬身(單)五十圓(複)1二十圓2四十七圓

學藝だより

◇「朝鮮文藝往來」第八號内容▲劇團假告(詩壇時評)船崎德太郎▲半島詩壇人への苦言、國弘惣▲朝鮮詩壇追憶夜話▲上田忠男▲其他詩評、詩社通信、ゴシップ等滿載、一部十錢京城府初音町一七六「岩本方」朝鮮文藝社發行

日本棋院 昇段大手合棋譜（一）

五先 二段 田中不二男 先番
二段 藤澤庫之助

（分）

●一	に四	○二	上四
●三	た十六 1	○四	に十六
●五	れ四 1	○六	た六 1
●七	よ三	○八	た四 5
●九	た三	○十	れ三
●十一	そ三	○十二	れ二
●十三	そ二	○十四	れ五
●十五	そ四	○十六	か三
●十七	た二	○十八	よ二
●十九	れ一	○二十	わ四
●二十一	ち三 1	○二十二	ぬ十五 15
●二十三	に十〇	○二十四	れ十四 5
●二十五	か十六	○二十六	は十三
●二十七	た十一	○二十八	れ十五 2
●二十九	れ右	○三十	た十七

（一分以内は切捨）
所要時間 白〇・二八分 黒〇・二〇分
（制限時間各六時間）

對局者の言葉

(白) 八、十と打つ定石は、現在では損ですが、上邊へアヂよくキメつけてアック打つ趣向ですもよく、また愚策でもありますが、

(黒) 二は少々進みすぎでしたか、と四『と打つてカツリアヒとも思ひましたが、どちらのも

(白) 二二は『二三の方へ打たら』ので

(黒) 白が二三の星を占めれば黒は何を措いても先づ二二に打つつもりでした

(白) 二四のカカリは面白くありませんでした この手では『た十三』に高くカカリ、黒二五に受けた時、か十四の方が、白として面白かつたと思ひます

(白) 二六も少々考へすぎでした、やはり左下隅方面に何か趣向すべきでした

(白) 二八、三十もどんなものでせうか、面白い手段が浮ばなかつたものですから——

戰の跡

●黒二一で直に『か五』のノゾキを利かすのが定石になつてゐるが、今日の白の打たぬ意味は、若し劫が出來た場合に一劫得だといふのであらう●黒二一のヒラキは弊成出來ぬ後に『へ三』の打込が殘つて居ては何となくイヤである、對局者のことばにもあるやうに、『と四』の方がいゝ〇白二八、三十の手段は此の場合面白くない、二八では『よ十三』に打ち、黒『わ十三』にトビ、黒『を十一』白『る十三』と打つて、次に『ぬ十一』のボーシと『よ十八』或は『よ十七』等の手段を見合ひにして打つべきである二八、三十の如き趣向は、四、二二等の意志に反する嫌ひがあつて面白くない

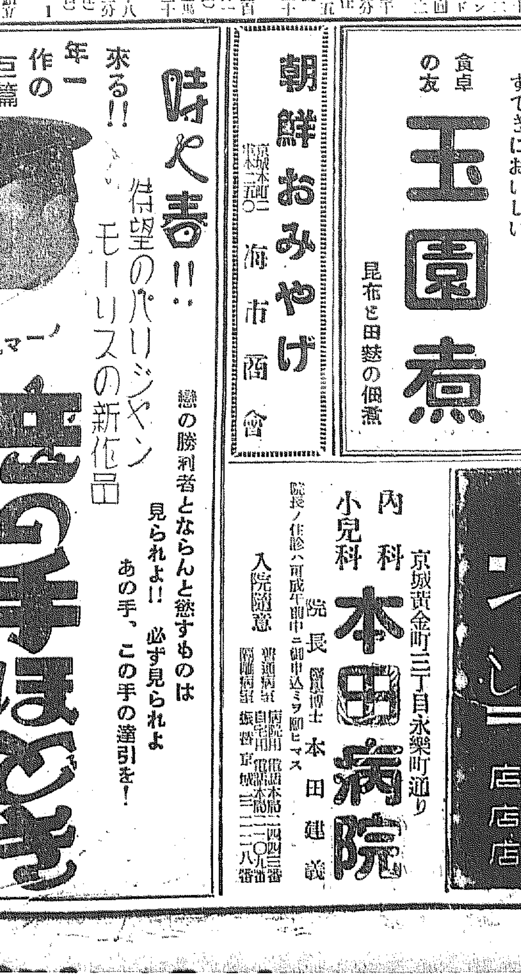

朝鮮おみやげ
京城本町二
電本二五〇
海市商會

すてきにおいしい
食卓の友
玉園煮
昆布と田麩の佃煮

京城黄金町三丁目永樂町通り
内科 小兒科
本田病院
院長 醫學博士 本田建義
入院隨意

滿洲市場を目指し
愈よ海產物出荷統制
貿協理事會で具體案決定
更に委員を擧げ細目立案

滿洲市場に於ける半島海產物の悲慘なる同志打ちが一大導火線となり、その出荷統制運動が折柄の漁村經濟振興問題と絡んで最近半島各方面に於て熱望されるに至つたが、朝鮮貿易協會では愈よその實現達成に乘り出し、各關係方面と交涉折衝中の處十三日午後山澤本府商工課長及び同星子囑託臨席のもとに理事會を開き凝議の結果、滿洲輸出海產物出荷統制計畫及びこれに伴ふ損失補償制度につき次の如き根本主旨とその大綱私案を決定した。而してこの大綱私案に對してはなほその統制主體及び滿洲に於ける市場關係につき愼重に審議調査の必要があり、かつ右大綱に基づく具體的細目案を樹立する必要があるので、次の七氏を委員に擧げて立案委員會を設置し、今後數次に亙り同委員會を開催して業者協議會を開いて諮り、來る五月中旬までにはその統制主體より本府當局に對し右損失補償に伴ふ國庫補助金を正式申請することゝなつた

統制計畫大綱

一、輸出統制を行ふべき海產物は鮮內の供給力豐富にして滿洲國に於ける市場狹大なるものを選定すること（鰊、鰮、鯖、石首魚、太刀魚等の鹽藏品、干蝦、トマトサージン等）

二、各道の水產會、漁業組合聯合會又は輸出組合は各其の道內の輸出品を統制し全鮮的の統制機關を通じて出荷すること

三、全鮮的統制機關は朝鮮貿易協會又は本協會と朝鮮水產會と協力之に當り貿易協會は滿、國內に於ける販賣の斡旋、市場更取引先の監視、市況の調査、連絡宣傳等を擔當し水產會は鮮內各道の連絡統制に當るも一方法なりと信ず

四、統制機關の斡旋に依り該機關を通じて滿洲國に輸出したるものに對しては別途補償規程に基き損失の補償を爲し若し出荷者の手取金が產地原價以上に販賣せられたる場合は其の利益の一部を將來の補償資金として提供せしめこれを積立つること

五、統制機關は市場の需要供給の關係を考察し各道の統制機關に其の出荷の割當を爲すべきも統制機關自ら販賣の委託を受くることなく出荷者は割當數量を統制機關を經て各市場に於ける商人と自由に取引し得るものとす

六、補償資金は一ヶ年最少額五萬圓を限度とし三ヶ年間之を國庫補助に仰ぎ三年後は積立金を以て自力に依り本制度を持續するものとす

賣價補償規程

第一條　本規程に於て海產物と稱するは朝鮮產鹽鰊、鹽鰮、鹽鯖、鹽石首魚、鹽太刀魚、干蝦、トマトサージンを謂ふ

第二條　本規程に於て賣價と稱するは前條海產物の販賣價格より販賣先手數料、運賃、關稅其の他之に附帶せる諸掛を控除したる殘額を謂ふ

第三條　本協會々員が本協會を經て販賣したる海產物が第七條の定むるところに依り其の平均賣價が本協會の決定したる價格に達せざるときは當該海產物の出荷主に對し每年三月末に第八條の賣價補償資金現在高の範圍內に於て其の差額を補償す、但し左の各號の一に該當するものは此の限りに非ず

一、腐敗、損傷又は品質不良の爲め賣價が本協會の決定したる價格に達せずと認めたるもの

二、包裝不良に因り著しく賣價を低減するに至りたるもの

三、第六條の取引價格に付虛僞の報告をしたるもの

四、其の他不正の所爲ありたるもの

第四條　前條の賣價が本協會の認定したる價格を超過したるときは出荷主は其の超過額の本規程に依る將來の賣價補償資金に充當するため本協會に提供するものとす

第五條　前二條の價格は海產物賣價補償委員會に於て當該海產物の出荷當時の出荷地に於ける、出荷當時の一般市況を參酌し出荷一日每に之を決定するものとす

前項の委員會は海產物賣價補償委員を以て組織し委員は本協會役員及水產關係業者中學識經驗を有する者の中より本協會々長之を委囑す

第六條　同荷主は出荷と同時に當時の出荷地取引價格を所屬漁業組合聯合會又は水產會若は道知事の證明書を附して本協會に報告するものとす

第七條　當該年度の賣價補償の總額の合計が其の年度の賣價補償資金額を超過するときは其の資金現在額を限度とし補償額に按分して配分するものとす

第八條　海產物賣價補償資金に充當するもの左の如し

一、指定補助金

二、第四條に依り荷主より提供したる金額

第九條　海產物賣價補償資金は別途會計として之を經理し剩餘を生じたるときは之を翌年度資金に繰越すものとす

第十條　左の各號の一に該當するものに對しては本規程の適用を停止するものとす

一、第四條の規程に違反したるもの

二、第六條の取引價格に付虛僞の報告を爲したるもの

三、其の他不正の行爲ありたるもの

朝鮮農會改組成る
會長は朴泳孝侯に決定
副會長に松井房次郎氏就任

かねて辭表提出中であつた今井田朝鮮農會長の後任は詮考中の處十六日總督の名により會長に朝鮮農會副會長朴泳孝侯、副會長に米倉社長、松井房次郎氏が決定その發令を見た。これによつて半島農界多年の懸案であつた朝鮮農會の組織改造が愈よ實現し、民間團體としての面目を一新するに至るだらうと期待されてゐる（寫眞は右が朴會長、左が松井副會長）

官煙賣渡高

專賣局四月上旬分製造煙草賣渡高は合計百二十三萬一千六十二圓で前年同期に比し二十六萬九千四百五圓の增であるが之を各支局別に示せば京城四十六萬五千七百五十九圓、全州二十萬七千九百六十四圓、大邱二十一萬五千五百六十三圓、平壤二十四萬一千七百八十四圓

八年度會計
剩餘金
ナント千萬圓
籾貯藏に充當

八年度の歲計剩餘金はまだ確定ではないが財務局の見込では一千萬圓に達する見込みである鐵道、專賣、遞信、林業等の官業收入の增加と關稅をはじめとし租稅收入の增したのが原因である、林財務局長の說明による八年一月頃からその徵候が現れ漸次財界の好況に伴ふて歲入を增した模樣である、この一千萬圓の剩餘金は大部分を公債財源に充當しこれだけ公債發行を差控へる筈にて三百萬石の籾長期貯藏の如き八百萬圓を七年度剩餘金外の六百萬圓を公債で捻出する筈であつたが全部を剩餘金で充當する筈である

大きい成果を得た
鮮滿商議理事會
今後は每年兩地交互に開催
伊藤商議理事談

鮮滿經濟握手の一ポイントとして今年より每年一回鮮滿兩地交互に於て鮮滿商工會議所聯合理事會を開催することゝなりその第一回は既に去る十三、四の兩日に亘り平壤で行はれたが、右を終へて十六日朝歸任した伊藤朝鮮商議理事は語る

今回平壤に開催の商工會議所に於ては十二、十三の兩日は全鮮理事會十三、十四の兩日は鮮滿理事會であつた、朝鮮側より平壤を除く十二會議所、滿洲側よりは六會議所及一實業團體の理事が出席し本府よりは山澤商工課長、橋本屬、平安南道よりは河野內務部長、柳本產業課長、地元會議所よりは福島會頭、富田副會頭等が臨席せられた全鮮商工會議所理事會の議案は總て三十件で會議の性質として事務的のものが多かつたが中には政策的問題も相當あつたし現下の經濟狀態に鑑み深刻な問題が少くなかつたから最も熱心眞劍に檢討を加へ忌憚なき意見の交換が行はれた從て裨益する所も多大で今後各會議所を通して夫れ〳〵其結果が現はれることと思ふ

鮮滿理事會は最初の試みであり議案は十一に過ぎなかつたが共に檢討したる內容は頗る眞劍に亘り鮮滿經濟の心臟に觸れた點も少くなかつた此會議には特に山澤本府商工課長の朝鮮產業の現在及將來並鮮滿經濟の關係等に付詳細の說述もあり極めて緊張裡に意見の交換を爲し得たことは欣快に堪へない

此會議は將來持續して每年一回鮮滿交互に開催することゝなり明年は多分大連に開かるゝことゝなるであらう

今後の談合
事件と指名
起訴と同時に停止する

土木談合事件の行政處分は一應完了したが今後は談合事件が勃發すれば起訴と同時に指名停止を行ふ方針をも同時に決定した平壤の事件が擴大すればこれに引かゝるものがあるかといはれる、談合事件は檢擧の方針も定まり微細な金額は檢擧せぬ方針であるから平壤の事件は起訴を免れるかと見られて居る

朝郵重役增員

朝鮮郵船では來る二十八日京城本社で定時總會を開催、既報の三分配復活の決算案を議決するが、これと共に從來輔社の特長だつた重役減員（取締役二名、監査役二名）一名增員、新に取締役として日本郵船大阪支店長山田幸枝氏をあぐる事となつた

鮮米運賃交涉
頓挫の形勢
双方の主張强硬で

鮮米運賃交涉は十二日より引續き連日協議中であるが、依然として兩者の主張は全く懸隔して容易に妥協の域に達せず十六日午後の會見で兩者の主張は決裂の危機に瀕し來つた、すなわち鮮航側では十五日までの協議で從來百圓主張をゆずらず、穀聯側も現狀維持から有賀氏の裁定で百石二圓を讓步し主張の差百圓對八十五圓とまで步みより、双方勝々の讓步でこの解決案を見出ず事となり、穀物聯合會側では十六日の會見に次の讓步案を提示

一、四月一日より五月末までを暫定運賃期間として百石八十五圓

二、五月末以降を百石八十八圓の夏場本格運賃とする

これに對し鮮航側では何分鮮米移出係力は今や六十萬石前後と減少してゐる折柄だけ、暫定期間には斷乎應じ難いとなし運賃交涉は一頓挫の形だが然し本府の調停その他により結局百石九十圓位で妥協を見る模樣で決定までにはなほ一兩日を要する見込である

大邱便振替貯金の受入金額は二千五百八十萬五千三百四十八圓、又拂出金額は二千六百四十一萬一千七百二十圓合計五千二百二十一萬一千七十八圓であるが三月末現在の加入者總數は二萬一千九百九十八其の預金總額は二百九十萬七千百五十二圓であつて之を前年三月末の現在數に比較すると加入人員に於て五分强、預金額に於て九分强を何れも增加してゐる

振替貯金受拂

三月中に京城貯金管理所で取扱つ

鮮米協會の
關門支部
愈よ設置決定

鮮米協會では既報の通り十五日午後一時より定時總會開催、社團法人組織後の最初の豫算決定案を夫々附議決定したが、關門の同協會關門支部設置の件については全會一致をもつて可決しまづ支部設置に關して先決條件たる同會補助金の增額を申請することとなつた

取引停止　京城府寬志洞一〇八（皮革）共濟社　皮敬喆

大送電氣會社の
重役顔觸れ內定
社長は野口氏、專務に山內氏

朝鮮送電株式會社は長津江、西鮮、金剛、中央水力の四社及び東拓のビック・スタッフによつて創立決定し、四月中に株式拂込を徵集（拂込金額二百五十萬圓、期日四月末日）拂込創立總會を京城で開催の運びである事は既報の通りだが新會社首腦部の陣容については、何分事業の性質上經營の衝に何人が當るかは頗る重要視され種々の取沙汰を交されてゐるが今回の新送電會社首腦部は純財界人より選出を見る事となりその顔觸れは次の通り內定してゐる模樣である

すなはち社長には創立委員長たる野口遵氏の振る事は同氏系の持株十五萬株に達せる點からも明白であるが、次に直接經營に携る專務の席は意外にも朝鮮窒素取締役として令名あり現に咸興電氣と中央水力金剛山電鐵の首腦部を占めてゐる山之內一次氏に內定、なほ平取締役監査役については拂込徵集後の發起人會で定員を協議後大島（長津江）山本（西鮮）岡本（金剛）久保（中水）田淵（東拓）諸氏の外に若干名を加へる事となる筈だが、遞信局では事業の性質上京電の不參を遺憾として極力慫慂中なので或は頑强な大橋社長も翻意して野口氏引受中の十五萬株中五萬株を肩代りして參加することとなるやも知れない形勢である、なほ專務內定の山內氏は不日中に入城の豫定で同直に同社事務にあたる筈

地方經濟動向
元山三月中貿易

【元山】三月中に於ける元山港貿易額は輸出一萬六千四百六十九圓移出五十六萬四千七百三十二圓合計五十七萬一千二百一圓輸入三十二萬三千二百八圓移入百二十二萬四百六十圓輸移入合計百五十四萬三千六百六十八圓輸移出入總計二百十一萬四千八百六十九圓にしてこれを前年同期に比すると輸出は一千五百八圓を減じ移出は二十七萬二千六百四十一圓の增加其の合計に於ては結局二十七萬一千百三十三圓の增加を示し輸入は三萬三千百六十九圓の增移入は七十三萬八千八百九十一圓の增其合計に於ては七十七萬二千六十圓の激增で輸移出入總計では實に百四萬三千百九十三圓の大躍進である

雄基三月中貿易

【雄基】總貿易額は一、六五六千圓で前年同月に比して六九六千圓の增加を示して居る其の內譯を示せば左の如し（カツコ內は前年同月比較）

輸出三五六千圓（三五四千圓增）
輸入二八三千圓（二七〇千圓增）
移出二六七千圓（七五千圓增）
移入七五〇千圓（二六一千圓增）

輸移出入何れも增加殊に輸出にあつては滿洲への鹽鯖一四四千圓セメントの一九千圓輸入は滿洲よりの大豆粕子一二三千圓豆粕八〇千圓〇二〇千圓移出大豆の六三千圓肥料の四三千圓移入鐵類三二二千圓セメント五〇千圓綿織物四九千圓麥粉二〇千圓が主なるものである

南朝鮮鐵道業績

南朝鮮鐵道昭和八年度下半期決算は左の如く乘客四十八萬三千三十二人貨物四萬七千八百四十九噸で收入割合は昨秋の颱風水害のため麗水港棧橋全部が破壞され損害多大に上り復舊費を要した爲め少減に止つてゐる　なほ期末建設費は一千八十五萬六千二百四十四圓四十一錢で政府補助金五十四萬六千九百二十四圓二十二錢となつてゐる

營業收入	三六九、七八一圓
營業支出	三六六、三一八
益金	三、四六三

外電（十六日）

倫敦銀塊	二〇片一六分ノ三
米綿	十五錢高
印綿	六十五錢安
スチール株	五二弗八分ノ三
アナコンダ株	一六弗四分ノ三
米日爲替	三〇弗四五仙丁度
英米爲替	五弗一五仙八分ノ五
紐育銀塊	四六仙一〇分ノ八

株式（十六日）

朝取短期

銘柄	寄付	大引	高値	安値
朝取 前	—	—	—	—
朝取 後	—	—	—	—
同新 前	[illegible]	[illegible]	[illegible]	[illegible]
同新 後	[illegible]	[illegible]	[illegible]	[illegible]
大新 前	[illegible]	[illegible]	[illegible]	[illegible]
大新 後	[illegible]	[illegible]	[illegible]	[illegible]
新東 前	[illegible]	[illegible]	[illegible]	[illegible]
新東 後	[illegible]	[illegible]	[illegible]	[illegible]
日產 前	[illegible]	[illegible]	[illegible]	[illegible]
日產 後	[illegible]	[illegible]	[illegible]	[illegible]
同新 前後	—	—	—	—
拓新 前後	一一・〇	—	一一・〇	一一・〇
滿新 前後	—	—	—	—
帝人 前後	—	—	—	—
日レ 前後	—	—	—	—
鐘一 前後	—	—	—	—
延取 前後	二六・〇	—	二六・〇	二六・〇
日蓄 前後	—	—	—	—

東京新東取組　賣　買　[illegible]

大株短期

銘柄	寄付	大引	高値	安値
新東 前後	[illegible]	[illegible]	[illegible]	[illegible]
大新 前後	[illegible]	[illegible]	[illegible]	[illegible]
鐘新 前後	[illegible]	[illegible]	[illegible]	[illegible]
日產 前後	[illegible]	[illegible]	[illegible]	[illegible]
新東 前後	[illegible]	[illegible]	[illegible]	[illegible]
日蓄 前後	[illegible]	[illegible]	[illegible]	[illegible]
日毛 前後	[illegible]	[illegible]	[illegible]	[illegible]
鐘一 前後	[illegible]	[illegible]	[illegible]	[illegible]
帝人 前後	[illegible]	[illegible]	[illegible]	[illegible]
日レ 前後	[illegible]	[illegible]	[illegible]	[illegible]

朝取淸算と日步

銘柄	淸算	日步	代引
朝取	[illegible]	[illegible]	[illegible]
同新	[illegible]	[illegible]	[illegible]
大新	[illegible]	[illegible]	[illegible]
帝人	[illegible]	[illegible]	[illegible]
新東	[illegible]	[illegible]	[illegible]
拓新	[illegible]	[illegible]	[illegible]
日產	[illegible]	[illegible]	[illegible]
同新	[illegible]	[illegible]	[illegible]

東京現物

東株	[illegible]	滿鐵	[illegible]
同新	[illegible]	同新	[illegible]
鮮銀	[illegible]	東拓	[illegible]
同新	[illegible]	同新	[illegible]
鐘紡	[illegible]	富士紡	[illegible]
同新	[illegible]	日石	[illegible]
東電新	[illegible]	滿毛	—

朝取短期出來高

銘柄	賣方	買方	建玉數
朝取	[illegible]	[illegible]	[illegible]
同新	[illegible]	[illegible]	[illegible]
大新	[illegible]	[illegible]	[illegible]
新東	[illegible]	[illegible]	[illegible]
拓新	[illegible]	[illegible]	[illegible]
帝人	—	—	—
日產	[illegible]	[illegible]	[illegible]
同新	[illegible]	[illegible]	[illegible]

短期　八・四五〇枚　累計　[illegible]
長期　累計　[illegible]枚

大株長期

銘柄	前寄	前引	後寄	後引
大株	[illegible]	[illegible]	[illegible]	[illegible]
同新	[illegible]	[illegible]	[illegible]	[illegible]
日產	[illegible]	[illegible]	[illegible]	[illegible]
同新	—	—	—	—
郵船	—	—	—	—
同新	[illegible]	[illegible]	—	—
鐘紡	[illegible]	[illegible]	[illegible]	[illegible]
同新	[illegible]	[illegible]	[illegible]	[illegible]
日糖	[illegible]	[illegible]	—	[illegible]
東新	[illegible]	[illegible]	[illegible]	[illegible]

金融（十六日）

◇日銀帳尻　發行高 [illegible]　正貨準備 [illegible]　預金高 [illegible]　貸出高 [illegible]

◇鮮銀帳尻　發行高 [illegible]　正貨準備 [illegible]　保證準備 [illegible]

◇東京コール　無條件 〇六五〇より〇六五〇　翌日拂 〇六五〇より〇六五〇　普通 〇六五〇より〇六五〇

期米（十六日）

朝取仁川

節	當限	中限	先限
前場（一）	[illegible]	[illegible]	[illegible]
（二）	[illegible]	[illegible]	[illegible]
（三）	[illegible]	[illegible]	[illegible]
（四）	[illegible]	[illegible]	[illegible]
（五）	[illegible]	[illegible]	[illegible]
（六）	[illegible]	[illegible]	[illegible]
（七）	[illegible]	[illegible]	[illegible]
（八）	[illegible]	[illegible]	[illegible]
（九）	[illegible]	[illegible]	[illegible]
（十）	[illegible]	[illegible]	[illegible]
後場（一）	[illegible]	[illegible]	[illegible]
（二）	[illegible]	[illegible]	[illegible]
（三）	[illegible]	[illegible]	[illegible]
（四）	[illegible]	[illegible]	[illegible]
（五）	[illegible]	[illegible]	[illegible]
（六）	—	—	—
（七）	—	—	—

根入値段 [illegible]　取組高 [illegible]　出來高 [illegible]　累計 [illegible]

東京期米

節	當限	中限	先限
前場 止め	[illegible]	[illegible]	[illegible]
中寄	[illegible]	[illegible]	[illegible]
（一）～（八）	[illegible]	[illegible]	[illegible]
後場 止め	[illegible]	[illegible]	[illegible]
中寄	[illegible]	[illegible]	[illegible]
（一）～（七）	[illegible]	[illegible]	[illegible]

大阪期米

節	當限	中限	先限
前場（一）～（十）	[illegible]	[illegible]	[illegible]
後場（一）～（六）	[illegible]	[illegible]	[illegible]
引際氣配	[illegible]	[illegible]	[illegible]

大阪期米曉合　當限 [illegible]　中限 [illegible]　先限 [illegible]　賣方 [illegible]　買力 [illegible]　取組高 [illegible]

各地期米

◇兵庫　前寄 [illegible]　前止 [illegible]　後寄 [illegible]　後止 [illegible]
◇下關　前寄 [illegible]　前止 [illegible]　後寄 [illegible]　後止 [illegible]
◇名古屋　前寄 [illegible]　前止 [illegible]　後寄 [illegible]　後止 [illegible]
◇松山　前寄 [illegible]　前止 [illegible]　後寄 [illegible]　後止 [illegible]
◇大邱　前寄 [illegible]　前止 [illegible]　後寄 [illegible]　後止 [illegible]

商品（十六日）

◇群山　前寄 [illegible]　前止 [illegible]　後寄 [illegible]　後止 [illegible]
◇木浦　前寄 [illegible]　前止 [illegible]　後寄 [illegible]　後止 [illegible]
◇鎭南浦　前寄 [illegible]　前止 [illegible]　後寄 [illegible]　後止 [illegible]
◇大阪綿糸　寄付 同引　四月限 [illegible]　五月限 [illegible]　十月限 [illegible]
◇橫濱生絲　[illegible]
◇大阪棉花　[illegible]
◇大阪人絹　[illegible]
◇大阪綿布　[illegible]
◇鐵平鍋　[illegible]
▲現物拂價 [illegible]

株式
動かず
藏相留任も

前場　休日明け取引は何等刺戟を消化し利喰ひに小康を呈してゐたが今朝は藏相留任決定による政局の安定を好感して新東一七一圓九〇と四萬高大新一二一圓七〇と一高日產は前日早くも引返してゐるので一二五圓丁と四安鐘新三三圓五〇と不變拓新一一圓丁と五高東取二八圓丁と二高の驅りに寄付さうアト新東大新共に二圓丁日產五圓五をつけたが高値は見送り待ちの賣物を浴せられ新東は前日引より一安大新三安日產六安鐘新のみ一高に大引した

後場　前場引際の小弛みに鑑みて後場は買方の見送りに新東一七一圓三と一安二四圓五と三安朝新三三圓六と前引に寄付きアト小浮動を試みてゐた

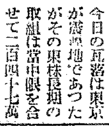

今日の瓦落は東京が震源地であつたがその東株長期の取組は當限を合せて二百四十七萬株が整理されてゐるに過ぎぬ▲此點位滿が叩かれただけで眞の意味の整理は完了しない▲瓦落に對する反撥が値頭の上からは可なり急激に行はれてはゐるが地方ある立直りであるかは疑はしい▲況んや引取り能力のない買方がおもむろに投げてくるとすると何低迷時代は暫くと見ねばならまい▲藏相の留任で政局安定の好材料に何ぞ短期の寄付きの少し高かつたきりでチリ貧狀になつたのはかゝる事情に基くものであらう▲當限の高値取組の確情に終止しやう▲六月になると金利引下げ金融緩慢の好材料で新に復活が豫想されるが今日明日の問題ではあり得ない▲當違的押目買ひはとに角大勢的に觀れば良質の時代であらう

雜株引戾す

雜株は戀分戾してきた、何分値頃から云へば激烈な整理を行つたので採算的に見ると充分討除地あるものが出來た、筆頭に日本鋼管は十圓戾した優先株一二三から十圓一三三圓五と突込み安四圓丁第二新五五圓三見當▲產金株も强硬で日本鑛業一四九圓丁三菱鑛業一二七圓丁同新五八圓五▲人絹株も手堅く東洋レーヨン新九〇圓五、帝人新九四圓三帝人絹三四圓丁、大陽レーヨン二六圓丁見當▲滿洲株は手堅く日滿アルミ三〇圓五、滿洲セメント一九圓丁、滿洲パルプ二二圓三、パルプ工業一七圓丁▲東拓も反撥して七圓二、同新一一圓二▲電力株も小堅りで大同電力四〇圓三同新一〇圓四東京電燈三七圓九東邦電力六二圓二見當▲肥料株では窒素八一圓八同新三五圓、昭和肥料八四圓五同新三五圓

山源株式日報

同產新七三丁、七二七八日產アルミ三〇圓四▲東電土木一〇圓五▲ホップ新高二五圓丁▲中央物產一一四圓丁▲東洋レーヨン九一圓五▲京東鐵道二〇圓五▲滿城銀行二四圓七▲エタパイ新六〇圓五▲國光レーヨン一五圓五▲新興人絹二六圓丁▲櫻田機械一二圓丁▲小原鐵工三三圓五▲滿洲工業三九圓五

三菱新	二九・〇	日窒	四四・五
無煙炭	六・〇	大同新	一〇・六
鋼管	一三三	東邦電	六六・六
アルミ	三〇・五	東電	三八・五
エタ新	二〇・〇	京阪四	六・三
殺勵機	三三・五	滿鐵二新	一九・五
滿工廠	四〇・〇	金鐘	五九・〇
新滿新	二八・三	滿セメ	一九・五
鐵水新	一二・五	昭肥新	三五・五
ホップ	二四・五	窒素新	四四・五
帝火	三五・七	人肥新	三八・八
國光レ	一五・三	亞新	四四・三
羊毛	一四・〇	朝銀新	三六・六
パルプ	三三・七	鮮銀新	六六・七

山本株式現物店　京城府明治町二丁目

◇…東京株式長期前場

銘柄			
鐘紡	[illegible]	[illegible]	[illegible]
同新	[illegible]	[illegible]	[illegible]
日鑛	[illegible]	不申	[illegible]
鋼管	[illegible]	[illegible]	[illegible]
新東	[illegible]	[illegible]	[illegible]
食糖	[illegible]	[illegible]	[illegible]

ブルとベヤー（南鮮を控除）

關新　賣方櫻井三〇〇〇白井九二〇全北二〇〇成田八〇〇田中七七〇立山一九〇〇円一七六〇▲買方金光二一〇〇大原三〇〇森養四一〇〇山口二五〇京證六五〇松山四〇〇古野二五〇金益六三〇東亞一〇七〇

新東　賣方金光五七〇〇円井一四〇〇全北六一〇〇森參一〇〇〇成南七〇〇東亞四〇〇〇立山八三〇日榮一六〇〇森內三〇▲買方櫻井一四〇〇大原五一〇〇山口八〇〇京證七三〇松田七〇〇吉野九七〇金益一九〇〇田中二〇

期米
新値へ
三期共更に

休日前場阪地の氣直りと共に賣方の買戾出して遂に二十二圓二十四錢と新高値に吹き上げて大引せる折柄今朝は更に阪地の上放れを受けて各地から遲れ走せの買物殺到し當限二十一圓八十八錢、二十二圓二十二錢五と高に寄付き四十三錢と、三節は更に四十九錢と吹き上げて阪地の伸悩みに買方の利喰ひ現れアドは四十七錢から油節小弛みの引際は三十六錢から七錢と保崩して前場を終つた

後場　安値は買方に狙はれて當二十一圓九十六錢中二十二圓二十錢先二十二圓四〇錢三十錢高に寄付き二節は阪地の五十錢寄高せに四十二錢と保ち氣迷の保合を呈した

先高人氣

從來相場は直り足に向ても一度頭を打つと容易に直れなかつたのが今四月に入つてからは安値より七八十錢方高くなつては再び暫らく保合ひそうして又新高値に吹き出すと云ふなか〳〵念の入つた上げ振りとなつて居るこれは米共物が產地の品薄や倉庫散市場に停滯せる物は農林省の買上げに依り浮動米が著しく減じて來た事等に依るは云ふまでもなく一面には仕手關係に於ても農林省の補强工作を睨みとして買氣に逆つたのが失敗に終つた事から吹値買りと糶つて東京筋もその一因と見られてゐる

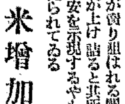

相場は又復新高値に吹き上げ賣方愈々窮地に入つて來た▲殊に當所と阪地の鞘が二圓四、五十錢に縮んだことは內地の鞘取り筋としては思ふツボに嵌つたわけである▲所が茲に一ツ考慮すべきことは大邱、釜山、群山等に比し當所が割高を續つてゐることである▲無論これからの相場はその土地における正米の需給や天候の關係で所相場を出現するので必ずしもこの割高が無理とは云へないも獨り當所のみが斯う高張つて來ると八方から賣り狙はれるので買方は大に警戒する必要がある▲而して內地の鞘取筋はこんな時に吉く逃げないと利を入れる時がなくなるので何時手仕舞に來ないとも限らない▲買方で利の乘つてゐる、連中はこの際一と先利を入れ押した所を買ひ直すと云ふのが安全ならしい▲何にしても正米相場から見て先は高い相場と云ふの外なさも餘り深追すると行き詰つた時の反動が大きいので此際は買方も注意が肝心である

で思ふツボに入つたわけである一から賣方を何時手仕舞ひに來ないとも限らないので賣方が八方から賣り狙はれる關係上一時相場が上げ詰ると共所に割高の反動安を示現するやも知れないと見られてゐる

全鮮一の割高

今回の反撥で阪神との開きは二圓五十錢に縮少し又大邱、釜山、群山等に比較すると當所が著しき割高となつてゐる之れは無論現物の暴騰がその有力因であるが一面には內地の有力者が三期買り七八萬石も買ひ振つて居る事もその一因と見られて居る從つて當所買ひの東京、大阪筋をつて居る內地筋としては之れ

在米增加

去る十四日現在の仁川在米高は合格米八十五萬三千三百七十八叺內滿洲二十一萬六千六十三叺俵入七萬二千五百三十五俵大豆五萬四千七百八十六叺小麥四百七十五叺滿洲粟八百三十二袋籾米一千袋等で此の內朝鮮の合格米は前週より二萬三千八百八十七叺を逆に增加せるが之れは內地買行き不良に產地で買付けた米を移入する者が多いのと一面に農林省へ賣應した米が新に買入された事等に因るものである

仁川（躍騰）　丸仁三等二十二圓六十錢四等二十一圓三十錢五等二十一圓不合格米十七圓一等百米八圓八十七錢籾改良種六錢在來種五十錢八厘で何れも期米高に一躍四五十錢高値の狀を呈してゐる

大邱　群山三等十二圓七十五錢連長三、四等十二圓七十五錢金汗南市四等十一圓五十五錢滿州水原四等十一圓八十錢天安四等十一圓五十五錢で何れも前日より引締りの高値である

南浦（躍進）　期米高に强硬の折柄、今朝は新高值に躍進したので一入買氣を刺戟し地揚、間屋筋の一齊買進みと値合は更らに四十錢方躍進した丸ナ三等二十一圓四十五錢四等二十一圓五十五錢

群山（急騰）　出廻十幡適品乏しく商內は振はないが期米暴騰で產地一般高見通しで氣配三等二十一圓四十錢、四等二十一圓九十錢

木浦（昂進）　出廻十一輛で產地一般高見通しで三等二十二圓十錢

大邱（伸悩）　休日明けと各地期米の上放れを入れて市中人氣よく氣配十錢方上伸せしも入荷漸で高氣配三等二十一圓八十錢四等二十一圓四十錢と三十錢方の昂進を示した

鮮內各取引所臨時休會

來る廿七日朝鮮神社臨時大祭當日朝鮮取引所及び釜山、大邱、群山、木浦、鎭南浦の各米穀取引所は臨時休會を爲すことゝなつた

京城明治町 大原現物店 代表電話本局四七〇
◎本日ノ動キ（午前十一時迄東京電話）
東新 [illegible]　昭和 [illegible]　三同 [illegible]　東新 [illegible]　火新 [illegible]

株式實物取引
證券金融・七回一、七回一▲大

秋田株式現物店　京城府明治町二丁目三　電話本局四六〇番
（十六日正午値段）[illegible]

短期　現株
京城証券會社　黃金町二ノ九九　營業案內進呈　南源兵衛　電本四七三〇　株　期

株式　期米　正米　物產
朝鮮取引所取引員　古野義行商店　京城黃金町二丁目　電本[illegible]　電略（フ）文八（カネフ）
朝鮮取引所米豆取引員　新田義民商店　仁川海岸町三丁目　電話[illegible]　電略（ニ）文八（カネダ）
營業案內進呈

明暗旗本男
（180）
大島多慶夫 作
寺田英三 畫

但馬守重盛（二）

「現場に……左樣であつたか。そして、成瀨殿の旗は……」

と、信綱は唇を噛みながら鬱憤な顔をして源太の面を見た。

「相當に重いやうに御見受をいたしましてございます」

「左樣か」と、信綱はうなづいて

「好し。俺はこれから白金の屋敷まで見舞にまゐるが、それまでに一應南北奉行に用事がある。その方はこれから成瀨殿の屋敷へ參つて與刻俺が見舞にまゐるといふことを傳へて呉れぬか」

「はい。畏まりましてございます」

「では急いで參れ」

「はい」

と、源太は轉ぶ如くにして信綱の前を引下つて行つた。

間もなく信綱は机の上に置いてある鈴を輕く振ると、小姓成瀨が恭しく來て閾の際へ手をついた。

「御召でございましたか」

と成瀨は靜かに立去つた。

信綱は机の側に戾ると、棚の上から阿蘭陀國のやうな物を取出して、しきりに繰りひろげてゐた。

彼方には馬の嘶く聲が晴れた秋の空に氣持よくひゞいた。

何事か調べてから信綱は、眼をつぶつて腕を組んだ。そして、但馬守成瀨の屋敷は自己の代りになつたやうなものであるといふことを考へた。

「さうだ。有ゆる苦惱をわざ〳〵はしても、惡しく叱らんと濟まぬやうな氣がいたす」

と、また信綱は縁へ出て行つてこんどは手を拍つた。

小刻みに走つてくる足音がして成瀨と同じ年輩の小姓が來て畏まつた。

「御召しでございましたか」

「紹員は屋敷へ參つてゐるか」

「今日はまだ御見えになつては居りませんが……？」

「火急に石谷丹波守殿並びに堀石見守殿に、こゝへ參られるやう使者を出すやう取計ふのぢや」

「はい」

「呼びに遣れ。火急に用事があると申してのう」

「はい」

と、小姓は恭々しく會釋をして立去つた。

信綱はそのまゝ、ぢつと前庭に眼をやつて考へ込んでゐた。

間もなくあわたゞしく廊下を歸つて來た小姓の成瀨が、

「御殿樣、たゞ今、石谷丹波守樣と堀石見守樣が御越しになりましてございます」

「左樣か待兼て居つた。直ぐに通して呉れ」

「はい」

と、成瀨が去ると信綱の家老部都具を先頭にして北町奉行と若年寄を兼ねてゐる石谷丹波守と南町奉行の堀石見守の三人が、緩つた顏をして信綱の書院へ入つて來た。

『とんでもないことが突發いたして恐縮に存じます』

と、石谷丹波守は信綱の顏を恐る恐る眺めた。

『俺の身代りかも知れんのう』

『宛分に手配りはしてございましたが、刺客の方は又その隙ばかり狙つて居りますので……』

と、堀石見守は苦しさうに辯解をした。

京城日報　朝刊　本紙朝夕共十二頁

京城府明治町二丁目(本町明治屋通より入)
中島病院　內科 小兒科
院主 中島貞信
入院隨意(傳染病隔離病室)
電話本局三七八番

井上英語講義録

入門の好機來る

日本商品が世界の市場を風靡した今日、世界語「英語」は益々立身成功に必要な武器。知らねば一生下積だ。日本一の大學者に學べる好機は今!!

四月一日開講

本講義は有名な井上十吉先生の創始されし名講義に帝都十五教授が増補改版せられた完全な英語獨習機關。毎日「日課表」に從つて學習すれば、忽ち上達する事請合です

九大附録贈呈

講義録月二回配布の外に左の特製附録を無料贈呈。

英語リーダー(全六巻)　英文復習帳(全六巻)　英和小辭典(全六巻)　英字新聞(月二回)　單語カード(月二回)　受驗カード(月二回)　英語雜誌(月一回)　英習字練習帳(全一冊)　英語レコード(全十二面)

小學卒業の學力あればABCの始めから面白く獨習が出來、六ケ月目には會話が出來ます

ハガキで「見本請求」と御申込次第　講義見本進呈

東京麹町富士見町三丁目十二番地　井上通信英語學校

日本現代文章講座〔全八巻〕

豫約募集

絶讃!激賞!豪華類無し!!

◇第一巻＝制作鑑賞研究概説(原理篇)
◇第二巻＝方法的指導的研究(方法篇)
◇第三巻＝基礎的な根本知識(組織篇)
◇第四巻＝細密な制作の實際(構成篇)
◇第五巻＝各種作法の實際!(技術篇)
◇第六巻＝具體的な指導實踐(指導篇)
◇第七巻＝參考的な文化指針(研究篇)
◇第八巻＝鑑賞と批判の指導(鑑賞篇)

執筆者(二百名家中の一部)(順序不同)

佐藤春夫　宇野浩二　藤森成吉　倉田百三　三木露風　青野季吉　相馬御風　細田民樹　室伏高信　谷川徹三　三木清　浅原六朗　久野豐彦　小川未明　片岡鐵兵　中河與一　廣津和郎　岡田三郎　上司小剣　堀口大學

武者小路實篤　長谷川伸　大下宇陀兒　大森義太郎　林芙美子　豐島與志雄　武田麟太郎　萩原朔太郎　十一谷義三郎　芹澤光治良　前田河廣一郎　河上徹太郎　沖野岩三郎　田中貢太郎　西脇順三郎　後藤朝太郎　石坂洋次郎　荻原井泉水　正木不如丘　中村武羅夫

横光利一　川端康成　杉山平助　小林秀雄　秋田雨雀　賀川豐彦　北村小松　兼常清佐　藤森淳三　貴司山治　深田久彌　本間久雄　新居格　舟橋聖一　松岡譲　石濱知行　尾崎士郎　村山知義　久米正雄　徳永直　阿部知二　大宅壯一

顧問　島崎藤村　徳富蘇峰　佐々木信綱
同　五十嵐力　下村海南

文壇人を驚かし學壇からも激賞を受く。良心的出版として斷然好評

巨星新進二百!項目三百整然!!

豪華を極めた無類の顔振れを見よ!然も項目と講師と斷然一致!例へば『現代文章論概觀』が千葉龜雄氏だ。『文章論理學』が文學博士松原寛氏だ。――何れも平易で懇切無二!中等學通の學力で充分わかる。『會話の表現』がわれ等の北村小松氏、『起筆の要領と方法』が第五高校教授の八波則吉氏。更に、作法篇たる〔技術篇〕の如き、大衆讀物小說の作り方が長谷川伸氏、『探偵小說』大下宇陀兒氏、『川柳』井上劍花坊氏、『レビュー』が岩田豐雄氏、『實話』田中貢太郎氏、それに少し難かしいところでは『哲學論文』が戸坂潤氏、『音樂と文章との關係』が文學博士兼常清佐氏、『文章鑑賞の精神と方法』が小林秀雄氏。とにかく人と題目が、三百もズラリと並んでゐる內容見本の盛觀は、正に昭和文章道の一大盛觀版だ。

★實物出來!!

第一回配本　基礎的〔組織篇〕

凡ゆる文章の理論上のことから實際に及び、現代文章の特質を明かにして剩す所なく、一巻よく詩と散文は勿論、各藝術的文章の組立て迄究明し、その思潮と文章の手法の解說、指導と詳細な技術に至る各種の基礎的役目を果して內容整然!(各書店にあり)

この講座だけは是非備へたい　―最初の完全な文章講座　宇野浩二

凡ゆる生活面に完全に活かせる　―現代文章の正しき座標　千葉龜雄

白痴も赤ペンを呵するであらう　―現代文章道の實習讀本　十一谷義三郎

(記述懇切)

◎一般的にして且つそれぞれの專門に役立つ　五指の如く活用自在

文章が書けないなんて恥辱だ!!

特典　全會員に此の際漏なく無料進呈

菊大册四百餘頁　高雅美本函入　會費(毎月拂)一圓五十錢

入會金三十錢(會費外)　全八巻一時拂は十一圓　送料一冊につき十四錢

〆切四月末日

申込はお早く!!　內容見本　無料進呈(御申込は地方書店又は發行所へ)

東京・麹町・下六番町　振替東京九五六〇〇　電話九段三二一八　厚生閣

法人登記公告
[illegible]　京城地方法院黃州出張所

法人登記公告
[illegible]　京城地方法院開城支廳

商業登記公告
[illegible]　京城地方法院春川支廳

商業登記公告
[illegible]　全州地方法院

商業登記公告
[illegible]　全州地方法院南原支廳

商業登記公告
[illegible]　京城地方法院水原支廳

商業登記公告
[illegible]　全州地方法院南原支廳

商業登記公告
[illegible]　京城地方法院水原支廳

商業登記公告
[illegible]　京城地方法院春川支廳

商業登記公告
[illegible]　京城地方法院開城支廳

主婦之友五月號の全愛讀者へ贈呈する大評判附録

榮養料理の作方

二十日朝早發賣

榮養　美味　經濟

家庭向きの榮養料理の作方を誰にもスグ出來るやうに詳しく發表した大附録です。安い材料で美味しい榮養料理を作るのが奥樣の御手腕です。健康の方にも病弱の方にも必要な榮養料理一切の作方を發表したので大評判。特に病人向きの榮養料理の作方の新公開で大評判。

赤ちやん向きの榮養料理の作方　赤ちやんを丈夫にする美味しい榮養料理の作方新公開
肥りたい人に向く榮養料理の作方　痩せた方が早く肥りたいならばこんな御馳走を召上れ
頭を使ふ人に向く榮養料理の作方　頭を使ふ人にはこんなお料理を作つてあげてください
姙娠婦人向きの榮養料理の作方　二人分の榮養を必要とする姙娠婦人はこんなお料理を

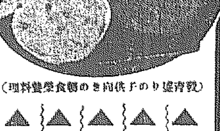

(發育盛りの子供向きの朝食榮養料理)

▲農村向き榮養料理の作方…
▲試驗勉强に向く榮養料理の作方…
▲發育盛りの子供向き榮養料理…
▲老人向きの榮養料理の作方…
▲産婦向きの榮養料理の作方…
▲授乳中の母に向く榮養料理…
▲痩せた人に向く榮養料理…
▲運動不足の人に向く榮養料理…
▲筋肉勞働者に向く榮養料理…
▲食慾不振の人に向く榮養料理…

肺病の人に向く榮養料理の作方　肺病は食物で治せると言はれるほど榮養料理が必要です
胃腸病の人に向く榮養料理の作方　胃腸病の方がこのお料理を食べると治ること請合です
糖尿病の人に向く榮養料理の作方　お料理の一番やかましい糖尿病もこの料理で治せます
腎臓病の人に向く榮養料理の作方　食物のやかましい腎臓病の方に一番適した料理の作方

(榮養價滿點の鰻の鍋どんぶり)

▲心臓病の人に向く榮養料理作方
▲脚氣の人に向く榮養料理作方
▲神經衰弱に向く榮養料理作方
▲動脈硬化の人に向く榮養料理
▲熱のある人に向く榮養料理作方
▲貧血症に向く榮養料理作方…
▲榮養本位のお辨當の作方…
▲安くて美味しい榮養汁作方…
▲榮養本位の肉料理の作方…
▲日用食料品の榮養分析表…

榮養本位の野菜料理の作方　野菜こそ最も榮養に富んでゐます。その料理法を發表
榮養本位のお魚料理の作方　安くて美味しい榮養向きのお魚料理の作方を澤山に發表
榮養本位のお肉料理の作方　安いお肉を榮養向きに美味しく作る新方法を澤山に發表
榮養本位の御飯料理の作方　この料理法だけ御覧になつても忽ち榮養料理が作れる

特別口繪　皇太子殿下の御寫眞

(特別記事)　皇太子殿下の御養育の御模樣

特に宮內省御貸下げの御寫眞を「主婦之友」獨特の高級印刷で謹製した特別口繪で餘りにも御可愛らしき御寫眞です。

皇太子殿下御初節句奉祝　武者繪の掛物附録(松岡映丘先生畫)　日本畫壇の第一人者たる先生が御揮毫くださつた新聞二頁大の美しい武者繪

▲三大附録つき五十錢(送料七錢)　東京神田(振替一八〇)　主婦之友社

黄郛氏の動向は― 北支に重大影響
孫科一派の反對強く 遂に辭意を表明す

【東京電話】南昌に於ける蔣、黄、汪三巨頭會議は北支の根本方針を決定し黄郛氏は一兩日中に上海に於て近く歸朝する有吉公使と會見重要協議を行ふこととなつたが黄郛氏に對する孫科氏等廣東派の反對運動が表面化し來つた爲當初豫期せられた通りスラ〳〵と運ばず曲折を免れざる情勢に立ち至つたものの如くである（寫眞は黄郛氏）

蔣、汪、黄三巨頭は支那國民の殆んど全部が日本の强硬態度は一部の主張であつて、日本國民は必ずしも然らずとの誤つた見解を懐いて居たものを是正し、支那の對日外交を軌道に乘せるため今次の南昌會議となり

一、奉山線と北寧線の連絡通車問題
一、滿洲國との郵便連絡問題

の當面の問題を審議し、更に

一、北支の經濟產業開發に日本の投資許容問題
一、北支の對日外交の根本策と滿洲國不承認問題の關聯
一、北支政務整理委員會の權限擴大問題

等につき審議を重ね、第一の通車問題は黄郛氏の主張を承認し、第二の通郵問題は萬國郵便條約の關係より最後的決定を見るに至らなかつたが、大體に於て黄郛氏の携へて來つた對日策は北支に關する限り蔣、汪二氏の容認するところとなり、日滿支三國關係が極めて明朗なる新段階を見るべく豫想されるに至つたが俄然孫科氏ら廣東派並に西南各派が南昌會議反對の態度を表明し、孫科氏は近く粤參を名として廣東に赴くこととなり一方長江沿岸各地に於ても反對の聲が揚る形勢にあるので、黄郛氏も遂に辭意を表明するに至つたことは極めて注目すべきである、廣東派が常用の民衆官傳に着手すればそこに蔣、汪兩氏も多少の譏諦を來すべきは從來の例から容易に想像し得られるところである、併しながら、恐らく蔣介石、汪精衛兩氏は極力黄郛氏の辭意を大局上より翻へさせ、北支歸任を急がせて新に日支關係打開に努めさせることになるものと觀察されるが問題は黄郛氏の辭意の强硬程度にあり、同氏が速かに歸任するか否かにあつて、萬一歸任を延ばすやうなことがあれば北支の情勢は甚だ憂慮を許さぬものがあるので、黄郛氏一個の動向は各方面に重大影響を及ぼすものとして注目に値する

宮内事務官更迭

【東京電話】宮内事務官の辭令は次の如く發表された

宮内事務官兼式部官　加藤内藏助
任李王職事務官兼散の如し
李王職事務官兼式部官　加藤内藏助
依願免本官、兼官　別當　東伏見宮附　高橋　醇
任東伏見宮附　宮内事務取扱を命ず

有吉公使と黄氏 けふ重要會談
公使は更に南京で汪氏と會見

【上海十六日發電通】十六日朝着滬した黄郛氏は十七日午前九時有吉公使を官邸に訪問し南昌會議で決定した方針に基き重要會談を行ふことになつた、黄郛氏と會談に次いで有吉公使は十七日南京に向ひ汪精衛氏と會見するに決定した

北鐵交涉蘇滿代表の顏合せ

北鐵交涉の蘇滿交涉代表は午後零時半振りで十四日正午から廣田外相の招きで外相官邸に午餐を共にし和やかな顏合せを行つた（寫眞は食卓につく前櫻咲く庭前の記念撮影——向つて右よりカズロフスキー氏・丁士源公使・廣田外相・ユレニエフ大使・クズネツト氏）

根本は民族自身の力量
汪精衛氏演說

【南京十六日發電通】南昌會議より歸京した汪精衛氏は、十六日朝國民政府に於いて左の如き演說をなした

今回南昌に於て蔣介石、黄郛兩氏と協議した際の重要問題は北支の現狀についてであつた、北支は最近二年間著大な危險に瀕して居るがこれに對應する策は絶無ではない、即ち政治の改善、軍規の振肅、民衆の團結、自給精神の作興、農村の物質的救濟等により難局を維持することが出來る、假りに成敗利鈍は逆賭すべからざると雖も民族の利益は保護せざるべからず、外交方面は勿論、國際情勢と中央の大勢に深甚の注意を拂ひ善處すべきも、根本はやはり民族自身の力[illegible]的である

初代米洲局長 堀内氏が就任

【東京電話】米洲局新設に伴ふ外務省の官制改正については先般來法制局との間に打合を完了したので近く樞密院に御諮詢の手續をとることとなつた、從來米洲局長は東郷歐米局長が兼任することに決定してゐたが、法制局と打合せの結果兼任を避くることとなつた、初代米洲局長に調査部長たる堀内謙介氏がこれに當ることとなつた、堀内氏はニューヨーク總領事として米國に在勤してゐたのでこれに起用されることに內定したものである、なほ調査部長の後任は當分重光次官が兼任し追つて任命されることとなつた

官吏減俸を復活
十年度に實現せん 財源は郵便料値上で

【東京電話】官吏減俸は濱口內閣時代緊縮政策の一端として囂々たる反對を押切り當分の間といふ條件附で斷行されたもので、當時政府は低物價政策をとり生活費を低下して減俸しても比較的生活は容易であつたが、その後內閣の更迭に伴ひ緊縮政策より積極政策に轉換し、大インフレ景氣となり金輸出再禁止の結果物價は暴騰し、生活費は增加し官吏減俸の結果がやうやく重壓を加へるに至つたので政府は いよいよ昭和十年度に減俸復活を斷行すべき必要を認めるに至り、郵便料金値上によつてこれが財源に充當することに根本方針の決定を見た、しかして郵便料金の値上による增收は大體一千二百萬圓で、うち凡そ八百萬圓は減俸復活に充て凡そ四百萬圓は遞信從業員の待遇改善に振り向けることに高橋、南兩相の間に大體諒解成立した模樣である

司法官會同 ◇―第一日

【東京電話】第六十五議會の協贊を經た司法省關係諸法律案の實施に伴ふ諸般の司法事務打合せのため召集された司法官會同第一日は十六日午前九時から司法省大會議室に開かれ小山法相、八並、皆川兩次官以下各局部長、裁判所側から和仁大審院長、林檢事總長及び小原控訴院長、矢追同檢事長以下全國各控訴院長、檢事長、各地方裁判所長、同檢事正出席まづ小山法相より一場の訓示を述べ、引つゞき皆川次官の注意、大森民事、鹽野行刑兩局長の訓示あつて休憩、一同正午首相官邸における首相の招待會に臨み午後一時再會協議に入つた

【東京電話】司法官會議における提示事項左の如し

一、破產ならびに和議實施につき考慮すべき事項如何
二、差押物件價額の範圍につき立法上考慮すべき事項如何
三、被告人の拘留期間短縮につき考慮すべき事項如何
四、搜査の秘密を確保するに考慮すべき事項如何

レーサム濠洲外相 愈よ來月八日來朝
兩國通商關係に期待

【東京電話】濠洲政府の外相レーサム卿は愈々來る五月八日長崎着にて來朝することゝなつた、同外相の使命は表面國際親善使節で經濟使節の目的は有せざることゝ發表されてゐるが、日濠貿易關係は我國の多量の羊毛買付に依り我國は年約一億圓の輸入超過を繼續してゐる狀態であるに拘らず、最近英國には綿業その他の問題で通商上兎角圓滿を缺く傾向があるので、濠洲政府としても日濠通商關係の將來につき日本との間に或種の諒解を求めることを必要として、レーサム卿の如き有力閣僚を特派するに至つたものと見られてゐる、而してレーサム卿の來朝に際して進展を見るべく期待されてゐる具體的問題は、日濠通商條約の締結交換及日濠間の公使交換の二つであるが、帝國政府としても現在の日濠間の貿易を貿易振興主義を以て調整する絶好の機會として多大の期待をかけてゐる

稅關長會議

【東京電話】稅關長會議第一日は十六日午前十時より大手町中央會議所において開會、高橋藏相、黑田次官以下關係局課長出席、藏相の訓示があつて後左の諮問事項について審議した、尚會議は十八日まで開會される

諮問事項 一、稅關行政上考慮改善すべき事項如何
一、外國貿易統計の改善に關する意見如何
一、稅關監視行政に關する意見如何

諸問題解決に 一路邁進
林陸相決心を明にす

【東京電話】留任後の林陸相は部內外の輿望に對し更生の希望を以て邁進すべしとは部內外の豫想することであつたが、偶然十六日の非公式軍事參議官會議に局長會議に於て今や自分の責任は一層その重きを加へるに至つた、而して此の責任を完了するためには諸問題の解決に一路邁進すべしとの意味を述べて決心の程を明らかにした

若槻民政黨總裁が 對政府態度を示す
昨日の黨員懇談會で

【東京電話】若槻民政黨總裁は十六日正午より丸の內會館に開かれた同黨々員懇談會に出席、時局につき大要左の如き演說を試み併せて黨の方針を明かにした

六十五 議會に於ける言論中最も意を强うしたことは我が憲政は何處までも擁護せねばならぬと云ふこと、また對外關係の解決は外交工作を鞏固にしてなさねばならぬと云ふ二つの事がらであつた、國民の代表たる議員が之を强調した事に對し國民は我が意を得たりとて頗りにこれを支持した、これに依つて我が憲政の維持及び協調外交の精神が共に國民の總意たることが明らかになつたとは國民のため慶賀に堪へぬ、この議會で政府の施設は殆んど全部協贊されたが、何となく多數のものが安心より離れてゐるのではないやうに見える

即ち米 穀問題について臨時議會召集の決議を附帶せしめたとはこれにより議會の不滿を露骨に現はしたことゝ思ふ、赤字公債に於てもまた然り、民政黨は當局の懇望により現內閣組閣の初めより援助して居るが此の援助なるものは民政黨の立場と主張との範圍に於て行はるべきものである、故に吾人は此の條件が滿たさるゝや否やを考慮しなければならぬといふ場合の起らぬことを切に希ふ

世間で は昨今民政黨の態度を知らんとする人もあるから此の機會に我黨の深く考へる所を述べて民政黨の態度を明らかにして置く次第である

重視さる

【東京電話】十六日丸ノ內會館で行はれた若槻總裁の演說は、今後の民政黨の對政府態度を示すものとして相當重要視されて居る、即ち同總裁の演說は過般の議員總會に於ける町田、治氏の演說ほど强硬ではないが對政府態度が昔の如くでないことを表明したもので、同總裁としては從來に見ぬ態度の强化を語るものとされ、この總裁の示せる方針は官民間に民政黨の態度に影響するものと見られてゐる

政友會今後の― 政務調査方針
總會の承認を求む

【東京電話】政友會では十六日午前十時より芝三緣亭に幹部と政務調査役員の聯合會を開き、鈴木總裁、床次、久原、山本（条）ほか各顧問、若宮幹事長、山口、加藤、內田各總務および幹事、砂田政務調査會長、山崎、工藤、太田各政務調査副會長ら出席、まづ砂田會長より特別委員會の報告その他今後の調査方針等を述べ異議なく承認十一時半散會、午後二時より本部に政務調査總會を開き右經過を報告承認を求むるところがあつた

調査方針

一、時局の認識 わが國現下の情勢は著しく重大時局に直面し、いはゆる非常時社會時局の重大性は毫も減殺されてゐない、しかるに現政府の施設經綸は第六十五議會の實績に徵するも國防充實以外見るべきものなし

二、五大緊急問題 わが黨はすでに多くの具體的政策を確定せり、例へば產業五ヶ年計畫或は資本主義經濟の弊害是正に關する諸法策等指導的政綱につき十分なる抱負を有し、今はたゞ內治、外交、國防、思想、教育の全般にわたる時の推移に應じ足らざるを補ふだけの深き省察を加へるものであるがその具體問題を擧ぐれば

（一）米穀問題 現下農村の窮迫救濟の方前から適切なる緊急施設および恒久的對策の實現を期せねばならぬ、これがためには內外地を通じて詳細なる調査を行ふ要あり、政府として來るべき臨時議會において杜撰なる提案をなさしめざるやう戒心を要す

（二）通商問題と日滿經濟ブロック 人口稠密せる現下わが國は輸出入を統制し國際商品化並に國內商品化および輸出貿易の永續性をはかり、積極的に互惠主義の具體化に努めねばならぬ、日滿經濟ブロックの結成に當りては速かに指導および實行機關の整備をなし、滿洲國の特性を認識し新通商條約の締結を促進せねばならぬ

（三）金融機關の改善 まづ中央金庫改正に着眼し、特に國家的色彩を有する地方金融に關する統制力を附與することに成功を得れば、ごゝに產業對策が進び行けば不況打開の根本策が生ずる

（四）產業問題 從來わが黨が主張せる積極的產業政策中成果を收めるに至つたものは枚擧に遑がないが、さらに一層の工夫檢討を遂げて成果の萬全を期すべきである、また農村、中小商工業、燃料に關する對策の如き重大國策なるも、この際さらに再吟味を要す

五）行政財政の整理問題 この問題たるや多年の懸案にしてその實行容易ならざるも、非常時局に處する大英斷はまづこの點に出發するは勿論、行政機關の經濟化、組織の改善、官業官有財產整理、自治の擴充、無駄排除の具體案、稅制の總括的改革はこの問題とともに最も研究調査の要がある

三、統制經濟と消費經濟 產業組織の經濟統制計畫が屡ば叫ばれてゐるにも拘はらず、國民消費經濟の調査研究が閑却されてゐる、生產經濟と國民消費の動向を把握檢討せば眞の產業分布統制を期待し得るが故に、官僚的の木鍛に出發し特に諸般の政策を樹つるに當り統制主義と自由主義の限界、若くは兩者の關係を定めることに留意したい

ブラジル國民黨 新修正案を提出
なほ日本移民を排斥 外相善處方を訓電す

【東京電話】ブラジル駐在林大使より十六日外務省着電に依れば、日本移民排斥條項を憲法に挿入せんと策動せるブラジル國民黨は同案の成立覺束なきを知り、憲法審議會に於て新方式の修正案を提出したが、右修正案は形式的には各國を對照とするも、實質的には日本移民排斥法案に等しいもので我國としては絶對に反對を唱へざるを得ぬ性質のものであるから、廣田外相は十六日折り返し林大使に訓電を發しブラジル政府との間に善處方を命令する所あつた

本府辭令（十六日附）
京中校長に 江頭氏決定

任朝鮮道立醫院醫官（六等）　秋本伊三雄
江原道在勤を命ず
本府京畿道囑託醫
任本府郡守（八等）　趙　箕　行
京畿道漣川郡在勤を命ず
朝鮮公立實業學校教諭　大久保玄一
任本府水原高等農林學校教授（六等）
（京畿）本府道視學官

江頭　六郎

任朝鮮公立中學校長（三等）
補京城公立中學校長　朝鮮公立中學校長　江頭　六郎
兼任朝鮮公立中學校教諭（四等）
補京城公立中學校教諭　本府技師兼本府道技師　稻西　正雄
免兼官　本府遞信技師　新谷院規格雄
依願免本官　朝鮮公立中學校教諭　間野　重太
京城公立中學校長事務取扱を免ず

三月末現在の 國債總額
八十一億四千萬圓

【東京電話】大藏省發表に依る三月末現在國債總額は八十一億三千九百三萬八千圓にして、これを昨年末現在額七十億五千四百十九萬五千圓に比すれば十億八千四百八十四萬三千圓の激增に當り、これに新規發行豫定額を加算すれば本年度末に於ては恐らく總額九十億圓を突破し、更に短期證券を加へれば百億圓を超えること必然であらう、即ち三月末現在內外債內譯左の如し（單位千圓）

內國債　六、七二四、四四〇
外國債　一、四一四、五九八
計　八、一三九、〇三八

大藏證券　―
米穀證券　五四三、六四五

因に大藏省證券の皆無狀態は市場增收の良好に依る國庫金繰の潤澤な關係でありまた米穀證券の激增は米穀統制法實施に伴ふ增發である

復活する法院支廳
仁川、城津、統營

昭和九年度より復活する法院支廳は總督府法務局で愼重詮衡中であつたが、仁川、城津、統營の三ヶ所と決定本年七月より事務開始の豫定である

岡田代表一行 カイロに向ふ
日埃兩國貿易に關し 種々意見を交換する

【カイロ十五日發電通】イギリスから歸國の途エジプト訪問旅行に向つた我綿業代表岡田源太郎氏一行は、アレキサンドリアにて非常な歡迎を受けつゝ有力な綿花輸出業者と會談後十四日カイロに向つたが、同地に於てはエジプト政府と綿花問題等に關して日本エジプト相互に有利なる取極めが成立すれば、今後益々エジプト綿花が日本へ輸入を見ることとならう、日本は現に一年六萬俵乃至七萬俵のエジプト綿花を輸入してゐるが、エジプト政府は更に對日輸出を增加し兩國貿易の均衡を圖らんとしてゐる

―會―

總督招宴　知事會議に出席中の各道知事を總督は十七日午後六時半龍山官邸に招待晩餐會を開催

―人―

◇堀田海軍參與官▲荒木主計少將▲山本海軍大臣副官　二十八日頃入城一泊の豫定
◇田淵東拓理事　東上中十六日夕歸城
◇堤陸軍省衞生課長　一ヶ月間に亘り滿蒙皇軍の衞生狀態視察の途上十六日夕入城、同夜北行
◇ダブリユウ・マツシイー・ロイズ氏（英國京城總領事）夫人同伴十九日午後十二時四十分京城驛着歸國
◇安倍良夫氏（京城國防義會理事長陸軍少將）挨拶の爲め十六日來社
◇中馬興之助氏（同上常任理事）同上
◇中村壽吉氏（帝國在鄉軍人會）全鮮大會挨拶の爲め同上
◇平山碇吉氏　同上
◇安倍良夫氏　同上
◇西村菊五郎氏　同上
◇比志島義輝氏（千代田生命京城支部長）病氣中の處十六日午前六時四十五分逝去、告別式は十七日午後三時半より四時半まで本町三丁目の自宅で執行

夕刊後の市況

◇…仁川期米引　當　中　先
六節　―　三三、三三　三三、三五
七節　三三、九九　三三、四〇　三三、元

◇…各地期米引
釜山　三三、三四　大邱　三三、九九
群山　三三、三三　木浦　三三、元
鎭南浦　三三、五〇　下關　四、究
名古屋　四、究　金澤　三三、四
熊本　三三、六

◇…朝鮮短期後場
大阪最終新二號（同　聯）
朝新　―　三三、六　三三、五
大新　三三、九九　一〇三　〇九九
新東　三三、〇〇　一〇三　〇九九
日產　三三、一　四九九　四九一
新拓　―　一二〇　一二〇

◇…東株短期引
新東　三三、二　一〇二　〇七

◇…大株短期後場
引　高　安
大新　三三、四　一八　一四
鐘新　三三、〇　一四　一五
日產　三三、八　一四　一八
新甲　三三、一　一〇　一〇
日石　三三、九　一九　一九
日毛　三三、七　一七　一七
後一新　一五、一　四一　四一
帝人　一五、六　四〇　三三
日レ　一四、六　四六　四六

◇…株式實物取引　證券金融一七四四九、八四丁、七四三、七四四▲エタバイ新六〇四五▲滿洲セメント一九四五▲大日本人造肥料新一六四七▲東洋レーヨン九一四五▲中・物產一一四丁▲人造石油一五四六▲國光レーヨン一五四七京取新道一〇四五▲朝鮮化學五▲北樺太鑛業一七四八▲三菱新三六四五▲ホップ麥酒一五四窒素五一四四▲日本窒素新三五四丁▲日滿興業一九四四▲滿洲パルプ二一四九▲南滿洲瓦斯三五四丁

懇切な家庭教師 明麗な英語讀本
日本一のやさしい英語雜誌
一年の英語
五月第二號
無比の英語自習書
新一年諸君 英語は如何?なかなか面白いでせう。此の第一歩が大切ですから學校でばかりで無しに家で必ず『一英』をお讀み下さい。華麗な挿畫のごつさり這入つた西洋童話や物語や漫畫等滿載!知らぬ間に教科書のおさらひも終らせ英語の力をめきめき附けて乾度優等生にして上げます。滿艦飾の五月第二號出來。お早く
―內容の一部―
●二字で一番（設營）●お立ちなさい（リーダ）●本を出しなさい（リーダ）●僕は少年です（リーダ）●君は誰ですか（英作文）●私は男女用です（英作文）●書く字（英習字）●少女と化物（西洋童話）●ミツキイ・マウス（漫畫）●象の鼻は長い（名作物語）●御機嫌いかゞ（會話）●眠り姫（まんが話）●讀まない英字（サイレント）●發習練習繪單語●春の草花色々（英語あそび）―面白い懸賞課題―
定價三十錢 送料一錢
半ケ年前金一圓八十錢（送共）一ケ年前金三圓五十五錢（共）
各誌とも「豫約購讀本位」ですから、すぐ書店へ御購讀の御申込みを願ひます。前金不要です。但し本社直接御申込の方は前金お送り下さい。尚各誌四月第一號は本社にありますから併せて御申込み下さい!
ABCの第一課から
●學年別英語雜誌五月號發賣
二年の英語
愉快に英語の勉強
二英は新二年生の英語博物館!易しいリーダの講義で豫習復習を愉快にその上美麗な挿畫入りの外國物語や西洋童話や懸賞・漫畫滿載で、英語の力を知らぬ間にぐん〳〵つけて上げます。第二號發賣、お早く!
定價三十錢・送一
三年の英語
朗かに潑剌な內容
新三年生諸君!英語は相當むづかしくなつたでせう。だが『三英』さへ讀めば朗らかに能率は昂る一方です。教場の復習は勿論、時事・スポーツ凡そ潑剌とした記事許りで溢れ、百花咲亂れた花園に遊ぶ如き感です。
定價三十錢・送一
上級英語
教場と準備の顧問
四五年生の英語實力涵養は切に『上英』へ!本誌こそ每年合格者に恩惠を稱へられ、上英誌友に參考書不要の絶讚と共に歡迎されつゝある無比の顧問!淸新充實の五月號發賣!精讀以て新準備の質を着々擧げ給へ!
定價卅五錢・送一
豫習復習の顧問!!
東京麹町區富士見町 振替東京二八六〇一
研究社

社説

第一四半期 半島貿易の検討

本年第一四半期中における對内地及び對外國貿易は輸移出一億九百萬圓、輸移入一億一百萬圓、合計二億一千萬圓、差引出超七百六十九萬圓で、之を前年同期に比較すれば、輸移出において三割三分、輸移入において二割七分、合計において三割の何れも激増を示してゐるが、特に差引出超額において廿一割強の大躍進を示してゐる事は注目に値する。言ふまでもなく半島貿易は、かの滿洲事變を轉機として、文字通り面目を一新し特に昨年度貿易の如きは總額において過去の最高記録たる昭和三年度に著しく接近し、輸移出額だけについてみれば、まさに總督府施政以來の最高記録を示現したのであるが、本年度貿易の推移を第一四半期の成績から豫想すれば恐らく貿易總額においても過去の最高記録を遙かに突破し、他方貿易尻においても久し振りに出超に轉化するのではないかと思はれる。

勿論、本年第一四半期貿易が好成績なのはわが朝鮮だけの特殊現象ではなく、内地の對外貿易においても同斷である。しかし乍ら内地の對外輸出の前途には世界的な日本商品締め出しの脅威があり、逆に輸入は反動的激増の懼があるので、本年度貿易の大勢は遽に樂觀を許さぬものがある。それに引換へ、わが朝鮮の貿易は主として對内地及對滿洲國にその基調を置いてゐる關係上、關稅戰が激化しやうと、經濟國家主義が尖銳化しやうと、殆んど無關心の立場にあるから、この意味において頗る意を強うして可なりと言ふべきである。

◇

以上は輸移出入貿易に關する概括的觀察であるが、さらに對内地貿易及び對外國貿易の各々に就いて商品別に檢討してみると、第一四半期中の成績及び今後の推移豫想は何と言つても鮮米の移出激増の結果であるから、それだけ今後の移出力は制約されると考へねばなるまい。併し乍らその反面において、金鑛、石炭、黑鉛、銅、鐵鑛、魚油、綿絲、肥料等に期待する所が頗る大きい。一方移入方面も、米高に伴ふ農村購買力の増大によつて砂糖、酒類、綿布、絲類の如き消費材移入が激増し、更に鑛業及び工業の飛躍的發展に伴ふ機械類その他の生産材移入増加も顯著である。かやうに移入が増加趨勢にある事は或は農村における經濟力擴興の結果であり、或は新興企業發展の前提であつて、それは半島産業界が全面的躍動の火蓋を切つた事を最も端的に反映するものであるが、尠くとも生産材の移入に關する限りにおいては、より大なる價値を具有する商品の再生産過程へと進み、それが漸次にして、消費材移入の阻止に役立つか、乃至は逆に輸移出商品に轉化する事は必定であるから、對内地貿易尻はそれによつて今後更に改善せられるであらうと思はれる。いまその具體的例示を試みるならば麥酒、綿紡、人絹等の諸工場計畫は前者の場合であり、產金、無煙炭、黑鉛その他の諸鑛業計畫が後者の場合である。

◇

次に對外貿易に就いてみれば輸出三割二分、輸入二割九分、合計三割、差引入超二割方の夫々増加であるが、輸出額の九割と輸入額の七割は對滿貿易を以て占めてゐるのであるから、對外貿易の全盛は却つて、對滿關係にあると稱して差支ない。而して昨年中の對滿貿易はまさに施政以來の超躍進を示したが、本年第一四半期中におけるそれは前年同期を遙かに凌駕してゐるから本年を通じての成績は更に高率な記録を示すであらう事は間違ひあるまい。輸出において米、ゴム靴、砂糖、木材、セメント、鐵鋼、臥等の増加を見て居る事は當然であるが、綿作物、醬油、清酒等の生活必需品輸出が減少を示してゐるのは、滿洲國における特產品暴落に伴ふ彼地農民購買力の喪退に直接起因するものであらうが、更にそれ等が主として仲次貿易品であるため、その販路を次第に内地貿易業者によつて奪はれつゝある事情も看過すべきでない。また最も期待されてゐる海產物移出の増勢が、意外に遲々たる現狀にあるのは、恐らく目下問題視されてゐる出荷不統制の結果であらう。その反面において大豆及豆粕の輸入が價格割安の理由から激増し、一方粟、高粱、玉蜀黍は關稅關係で減少を示してゐる。今後の對滿貿易においては、次第に國境の關稅施設によつて及大豆暴落による農村疲弊は最大の因であるが、他方において建設事業の進展、治安維持に因る人口の増加、企業の勃興、鐵道網による購買力増進等々の強材料が累加するであり、更にまた、通貨統一、關稅改正、スピード・アップ、規格統一、出荷統制、不當競爭の是正、保險施設の確立等々の諸懸案解決により新生面を開拓する餘地は頗る多いのであるから、對滿貿易の前途こそは最も多望に富するものがあると信ずる。

朝鮮農地令の解り易い解説

渡邊農林局長談

本月十一日制令第五號を以て公布せられた朝鮮農地令の制定趣旨及制定の經過に付きては總督談に示され居るを以て今茲に其の規定内容に付説明するに同令は全文四十條から成り其の概要は左の通りである

一、〃〃〃〃 適用の範圍

農業用土地に於て他人の土地の使用收益を爲す關係は種々あるが畓田の耕作を目的とする土地の賃貸借が其の大部分を占めて居るので本令第一條は『本令は耕作を目的とする土地の賃貸借に適用す』ることに規定して居る、從つて本令は俗に謂ふ舍音小作や山林小作等には勿論のこと永小作にも適用なきものである然しながら近時前述の賃貸借に代へて舍音の新方法として案出實施せられてゐる請負耕作（又は委託耕作）は法律形式を假用したものである爲弊害の認むべきものあるを以て本令施行の日から之を賃貸借と看做することとし尚將來本令の適用を免れんが爲に採用せられるに至ることあるべき請負其の他一切の法律形式の假用は之を防止する樣規定せられた

二、〃〃〃〃 小作地管理者

舍音其の他小作地管理者は不在地主の多い朝鮮では已むを得ない機關であるが動もすれば投機が當を得ず又は管理者が授けられた權限を逸脫する等の爲小作人の蒙る不利が尠くないことは周知の事實である本令に於ては小作關係を規律する規定に依つて相當改善せられるであらうけれども高金を期する爲舍音其の他小作地管理者を設置した場合は地主をして府尹、郡守、島司に對し屆出を爲さしめ管理者にして不適當なる場合には叙上の行政官廳は小作委員會の意見を聽いて其の變更を命ずることを得る途を拓くと共に地主に於て屆出を爲さず若くは虛僞の屆出を爲したる時又は變更命令に違反したるときは三百圓以下の罰金に處せらるゝことに規定せられた

三、〃〃〃 小作期間

現行小作慣習中弊害の多いのは不定期小作多く存する爲地主の一方的意思を以て何時にても解約せられ居ることである。依て小作人の地位安定、農事改良發達の理想を實現するには是非とも一定の期間小作地に小作人が定着し得ると共に更に進んで義務を履行さへすれば地主に特別の事由の發生しない限り其の農地との關係を持續し得ることとする事が肝要であるので本令は普通作物の耕作を目的とする小作は三年、桑樹、果樹等の如き朝鮮總督の指定する永年作物の耕作を目的とする小作は之を七年を下る事を得ない事に定め尚其の期間の定があるか否か明でない時は右耕作の目的に從ひ三年又は七年の期間の定めあるものと看做し又は推定して不定期小作を一掃し、更に期間滿了の場合之が滿了前三月乃至一年内に當事者が相手方に對し更新拒絕の通知又は條件を變更するに非ざれば賃貸借を更新せざる旨の通知を爲さざるときは前賃貸借と同一の條件を以て更に賃貸借を爲したるものと看做す尚小作期間を更新する場合も不定期小作の發生を防止する爲地主側に正當の理由ある場合を除く外小作人に背信行爲の無い限り地主は契約の更新を拒み得ざることに定めた、但し自作者自若くは其の一家の中心となり耕作に從事しつゝある同居の親族が病氣、兵役、出稼等已むを得ない事由で自ら耕作し難き狀態に在る場合或は畓田を道路宅地其の他工場用地に變更する等の爲三年又は七年以上賃貸する事の出來ない特殊の事情のある場合には法定期間を嚴守せしめる必要がないから右制限期間を以て小作に付する事を得る旨を規定せられた

四、〃〃〃〃 權利義務の相續

朝鮮の小作慣行に於ては小作關係の人的要素が重視せられ賃借に基く權利義務は當事者の死亡に因つて當然には相續せられないのを普通とする結果小作人の相續人は小作人の死亡に依り農地より離脫し糊口にも窮する樣な事態を惹起し一面地主も又小作人の相續人に賃貸借を繼續せしむる義務を負ふものでない依て賃貸借當事者の相續人は相續開始の時から被相續人の小作地賃貸借に基く一切の權利義務を承繼することに規定せられた

五、〃〃〃〃 賃貸借の效力

小作契約は債權關係であるから地主に變更があつたり小作地が擔保に提供せられたりした場合には小作人は其の小作地の新所有者又は擔保權者に對して自分の權利を主張することが出來ないから土地返還の要求があれば何時にても其の要求に應ぜざるを得ない小作地の返還は小作人にとりては糊道を絕たるゝに等しいものである、そこで民法は之が救濟手段として不動產賃貸借の登記の制度を設けて第三者の對抗力を認めて居るけれども農村の賃借は地主に於て容易に登記に協力しないから本令は『小作地の引渡ありたるときは物權を取得したる者に對し其の效力を生ず』と規定せられた、併しながら賃貸の目的物が小作地であることを當事者に於て知らなかつた場合に若し之が爲に契約した目的を達し難い場合に限つて買主は契約の解除を爲すことが出來其の他の場合には損害賠償の請求のみを爲すことが出來ることに定められた

六、〃〃〃〃 小作地の轉貸借

小作地の轉貸借は概ね地主の承諾を要するを一般の慣行とするけれども之を內密に轉貸するものも尠くない。殊に營利的に之を行ふものにありては其の弊害も亦著しく小作人は勿論地主の蒙る不利益も尠くなく且つ一面農政上の見地より中間小作の弊を絕對に矯正する必要あるを以て小作人は假令地主が承諾を與へても絕對に小作地を轉貸し得ないとして民法の規定に異る方針を採用せられた。併しながら小作人又は同居の親族にして主として耕作に從事する者が傷病其の他已むを得ない事由に依り耕作を爲すこと能はざる時一時轉貸する場合の如きは弊害も少く且轉貸を認むるを至當とする場合もあるので之を許容すると同時に轉貸禁止規定に違反し轉借人が第三者をして小作地の使用又は收益を爲さしめたときは賃貸人は賃貸借の解除を爲し得ることゝせられた、斯く轉貸は特殊の場合を除く外は之を禁止したけれども府、面、產業組合、農事改良組合等の如く營利を目的としない法人又は團體が小作地を借入れ其の團體員又は住民に小作せしめる場合の如きは弊害を生ずる虞れなきのみならず政策上の見地より寧ろ之を容認するを適當とするから轉貸禁止の規定は之を適用せざることにせられた

七、〃〃〃 賃貸借の解除

小作地賃貸借の解除原因に付ては本令に之を規定することを避け專ら之を民法の規定に委ねられたが唯上述の轉貸借を原則的に禁止するに付ては之に違反する者がないとも限らないし又例外的に轉貸借を許容せる場合は其の終了に關し必要な命令事項を定めた爲轉借人が若し之等の規定に違反し第三者に小作地の又貸をした場合には賃貸人は賃貸借の解除を爲すことが出來る旨を規定した叙上の事項以外は上述の通り賃貸借の解除を民法の規定に委ねた關係上次項に記述する如く小作料の輕減又は免除に關する事項に付當事者が後述の府郡島小作委員會に判定を求めた場合又は朝鮮小作調停令に依り調停の申立を爲した場合に往々にして小作料の履行遲滯を理由として賃貸借の解除を爲さるる慮があるので小作委員會に在りては判定ある迄、小作調停令に在りては調停の終了する迄は賃貸人は當該小作料の履行遲滯を理由として賃貸借を解除することは出來ない旨を規定せられた

八、〃〃 小作料

小作料の額若くは制限額を規定するとは極めて困難な問題なるを以て本令に於ては之が規定を避け其の額に付爭ある場合には調停に依る外後述の府郡島小作委員會の判定に依り解決せしむるの途を拓いた、而して小作人の小作料債務の履行は債務の本旨に從て現實に之を爲すことを要するは民法の定むるところであつて債務の一部履行は多くの場合債務の本旨に從へるものと認め難い從て小作人に於て小作料の一部支拂を爲すに於ては其の受領を拒むことが出來假令地主に於て其の一部を受領するも殘部に對する免除の意思表示があるか又は斯樣な債務の存しない限り之が支拂の請求を爲し得るのみならず若し支拂を爲さない時は地主は其の損害の賠償を請求することが出來る然るに小作料の減免に付當事者間に協議が調はず爭のある場合は地主小作人は一部の履行を爲し得るものとし其の部分に付ては同樣小作人は遲滯の責を免るゝと共に地主は之が爲減額と推定せらるゝこととなることゝし小作人、地主兩者の利益を調和するやう規定せられた

九、〃〃〃 檢見の制度

朝鮮に於ける畑作物は氣候風土又は施設の不備の爲古來大災地（風水害）の厄に會ふことが極めて多い、從つて此の如き場合は小作料の輕減又は免除を爲すのが一般の慣行であるが、本令は此の慣行に關し不可抗力に依り收穫高に著しき減少のあつたときは賃借人は輕減又は免除を申出ることが出來ることゝせられた、而して其の減免の決定方法は地主、小作人立合の作柄檢見又は坪刈檢見を普通とするけれども地主中には單獨檢見を爲すものがあるので之が弊害を矯正する爲必要なる事項は契約又は慣習に依る檢見所謂執租の場合と共に府令を以て定めることゝせられた

作柄法規を以て斯く公平なる檢見を實施するやう勸奬する以上其の申出は檢見を實施するに支障なき期間内に爲されることを必要とするので從來の慣行を參酌して本令は當事者が特設の定を爲したる場合の外は鎌入前十五日と定め、尚宥恕すべき事由あるときは相當の時期に於て申出を爲すことを得る旨規定せられた

十、〃〃〃〃 小作地の毛上收去

小作地返還に當りて小作地に契約に從つて作付を爲した作物あるときは民法は小作人をして之を收去することを得る旨規定するも小作人は之が收去に多大の經費を要することあり又之を土地より分離することに依りて其の價値を減殺し小作人の不利益は勿論社會經濟上の損失も尠くない場合があるので此の場合には小作人は地主に對し相當の價額を以て之が買取の請求を爲し得る途を拓いて叙上の弊害を除くことゝせられた、けれども小作人若は轉借人が信義に反して作付を爲した作物を以て買取りの請求を爲し得ることゝするときは信義誠實の原則に反するが故に此の場合には之を除外することに規定せられた

十一、〃〃〃〃 府郡島小作委員會

小作其の他凡そ小作に關する一切の事案に付いて手近に而も事實に即して第三者の判定を受け得る途を拓くことは爭を避けて農村の平和を維持する上に於て極めて效果的で甚だ望ましき事である、而して今日各地に存する府郡島小作委員會は調停令に基く調停の機關として相當の活動を爲しつゝあるのみならず當事者の申出あるときは地方の小作に關する各般の事案も處理し其の效果が尠くないので本令は此の制度を公認し當事者は合意を以て關係地の所在する府郡島小作委員會に對し判定を求むることを得ることゝし且判定の結果に對しては法律上の效力を附與することゝせられた、即ち府郡島小作委員會の判定は裁判所に對する取消の申立期間たる二週間内に取消の申立なくして經過し又は其の申立却下の裁判の確定した日より當事者間の契約として其の效力を有することに定められた、然し乍ら當事者が悉く其の判定に承服するとも限らないので裁判所は判定の通知のあつた日から二週間内に當事者又は小作官から申立があつて判定が著しく不當であると認めた場合には之を取消すことが出來ることゝし其の取消の裁判に對しては不服を申立つることは出來ないが申立却下の裁判に對しては即時抗告を爲すことが出來る旨を規定された

尚又小作委員會の判定事件には往々訴訟を繫屬し又調停に依る調停申立を爲す場合が無いとも限らないので本令は小作調停の解決の性質に鑑みて小作委員會の判定ある迄訴訟手續又は調停手續を中止することが出來ることに規定された、尚小作委員會の判定は相當重要な問題でもあり又斯る間の議事關係は若し之が外部に漏洩せらるゝときは諸種の弊害を生ずる虞があるので小作委員會に出席した者が故なく會議の顛末、小作委員の意見若くは多少の數又は小作官の意見を漏洩した場合は千圓以下の罰金に處する旨を規定された

十二、〃〃〃〃 裁判及裁判費用

本令に基く前述の土地の耕作を目的とする請負其の他の契約が賃貸借契約と看做さるゝ場合其の賃貸借の條件を裁判所が定むる場合の裁判並に前項府郡島小作委員會の判定を取消す裁判は小作調停令に依る裁判所との關係もあり小作地の所在地を管轄する地方法院支廳の合議部に於て非訟事件手續法に依て之を掌らしめ且右裁判の費用は民事訴訟費用法及民事訴訟印紙法に依ることに規定された

十三、〃〃 附則

本令施行の際現に存する賃貸借關係其の他に關しては八箇條の經過規定に設けられた即ち

（一）舍音其の他小作地管理者に付ては命令に基いた地主の屆出義務を規定し若し之を怠つた場合又は虛僞の屆出を爲した場合には本則同樣罰金規定を設けられた

（二）土地の耕作を目的とする請負耕作は本令施行の日から之を賃貸借と看做しその賃貸借條件は本則同樣に取扱はるゝことに規定された

（三）小作地賃貸借にして三年未滿の期間の定あるものは契約の日から、期間の定ないものは本令施行の日から三年の期間の定あるものと看做すこととされた然し永年作物の栽培を目的とするものは七年未滿の期間の定あるものは契約の日から、期間の定ないものは本令施行の日から七年の期間の定あるものと看做し尚期間の定あるものなりや否や明かでないものは其の耕作の目的に從つて契約の日から三年又は七年と推定することに規定させた然しながら右は前述本則同樣傷病、疾病、土地使用其の他已むを得ない事由に基いて一時賃貸して居るものに付ては之を適用せないことに規定された

（四）現に存する轉貸借に付ては轉貸借人が傷病、疾病等已むを得ず轉貸して居る場合以外は轉貸借は期間の定あるものは本令施行の日から三年以内でその短期間、期間の定ないものは本令施行の日から三年仍其の效力ある旨規定された

（五）現に存する小作地の賃貸借で本令施行後一年内に其の期間滿了するものには當事者が其の滿了前、年内に相手方に對して爲した更新拒絕の通知又は條件の變更せなければ更新しない旨の通知は期間滿了前三月乃至一年内に爲さないものも之を其の期間内に爲したものと看做す旨規定された（寫眞は渡邊局長）

妾は日本の女です

譯なく離婚はいや 死んで抗議した女

『日本の女性は二夫に仕へず』と死をもつて離婚に抗議したといふ結婚解消悲話……大連市聖德街四丁目十九番地和田悦郎方の玄關口からガスの臭ひがするので隣家の妻女が不審に思ひ開けてみたところ悦郎内縁の妻佐藤かず子（二三）さんが苦悶してゐるので驚愕、醫師を招いて應急手當をしたが既に遲く四月三日午前五時花をも待たで死亡した。かず子さんは去る三月二日和田悦郎氏に嫁づいて來たが夫婦仲面白からずその前夜も口論に夜を更かし離婚を求められ遂に自殺を覺悟、枕の下には夫と醫者が一緒にとつた寫眞と散き綴紗の晴衣に友禪紋繁散らしの綸旗模樣の長襦袢に丸絎けの化粧も凄しく覺悟の死を遂げたものであつた。夫への抗議の遺書には次のやうに血を吐く思ひのたけが綴られてあつた

夫への死の抗議書

死に臨みまして一筆しめし參らせます。御側を汚しましてからまだ一月とはなりませずこんな結果にならうとは豫想は致しましたが今は悟りましてもう何事も申上げません。たゞお怨みに存じます。あゝそれも今は過ぎ去つたはかない夢、儚ない〳〵夢では御座いました。妾の運命のなんと呪はれてゐたことでせう。併し旦那樣女が一度貞操を許しました以上妾共は死ぬまで添ひ遂げよと敎へられて參りました。死んでもお傍に侍つてゐるやう敎へられて參りました。それに、それにあのお言葉は妾に死ねと仰言つたと同じでは御座いますまいか、男性はそれで濟むかも知れませぬが女はさう簡單には參りませぬ。妾は日本の女で御座います。譯もなく離緣されるのは嫌ひで御座います。嫁ぎます時私は固い〳〵覺悟を抱いて參りました。妾は今はこの覺悟をほんとに行はねばなりません。貞操は女の生命で御座います女弱しと雖も生命を以て旦那樣に抗議を申上げます。旦那樣重ねてお怨み致します。併し旦那樣が法律の罪に問はれやうとは決して思ひませぬ。何卒もう一度考へ直して下さいませ。これが妾の最後のお願ひで御座います。それだけで御座います。そして世の男性に義務ある婦女にお話し下さいませ再び妾の樣な女が世の中にはまだゐる事を、離緣されると死を以て抗議する女がある事を、、、もう夜明けも間もありません。それではどうぞお身體をお大切に 左樣なら

かず子參る

旦那樣

崖下に落ち込み 吹雪の中に呻く 主人を救つた犬

カナダの新蘇格蘭州ノヴァ・スコチヤのハリファックスに住むエドモンド・シンガー君、ケンネット・クックコーナー近くで氷から崖下へ滑り落ちひどく片脚をこわして身動きもならず日も明けられぬ吹雪の中に呻吟、死の瀬戸際に立つて一生の聲をふり絞り救ひを求めた

何しろ斷々の吹雪である。狼の聲すら風の響きに消えてしまふなかにシンガー君の瀕死の細る聲など彼の聲くほどにも聞えぬ。然しそこへ通りかゝつたのが彼の愛犬で鋭い耳を以て主への近づけば彼の主人がむしの息になりかけて居る所犬は直ちに主人の家へはせ歸り異樣の聲を出してほえ立てた。樵夫のジョセフ・バロンに飛びかゝり其の着物を引きづつて『ついて來い』の合圖。ジョセフ君もサツパリ見當がつかなかつたが遂に角犬のなすまゝに之に從つた、來て見ればシンガー君は既に意識を失つて居る所だつたが漸くジョセフの上衣に包んで家へ擔ぎ込み更に橇にのせて六十哩を病院まで一日掛、終に一命を取り止めたといふのである

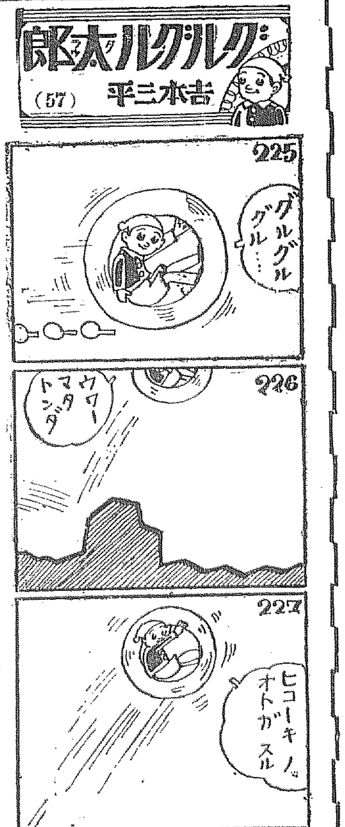

☆☆☆軍事映畫物語☆☆☆

一つの誠心（まごころ）（11）

陸軍歩兵中尉 堀川靜夫作

—（字幕）— 〃慰問袋に誠心の手紙〃

殺風景な陣中のつはものを喜ばせるものは慰問袋の分配である

兵隊はその慰問袋を開けるまでが、何とも言へぬ樂しみである。袋をあけて先づ搜すのは國民の誠心のこもつた手紙である。いたいけな少年少女の手紙などは將兵には百萬の味方を得た程の力強さと感激を與へる。慰問の手紙のない袋は如何に高價な內容品があつても兵は落膽する。

枯草の上で分配を受けた慰問品を縱にしたり横にしたり上からさぐつてみて嬉々としてゐる兵

慰問の手紙を讀み合つて笑つてゐる朗らかなシーン

山田に來た慰問の手紙が這入つてゐた。それは

—（字幕）— 〃東京市麴町區美土代町四ノ五「クラブ」家內石合とし子〃

といふ女性からである。この慰問袋が機緣として彼が戰死するまでの僅かな間であつたが、彼と彼女とのまごころが結ばれる

その手紙を戰友に見せて喜んでゐる彼

—（字幕）— 〃初陣は錦州城攻擊〃

一月二日より錦州城攻擊の初陣から錦州城へ

嚴肅なる宮師團長の入城式

それから綏中の警備に服した、さうして一月十二日から一月十六日までの間には

—（字幕）— 〃古賀聯隊長の用名戰に名も高き錦西討伐に〃

彼は參加一聯隊旗手として活躍して步兵の威力を十二分に發揮する

馬上で勇敢に奮戰してゐる古賀聯隊長 次へ以つて勇壯なる騎兵襲擊のシーン

黑棒の古賀聯隊長の雄姿

一月十日から二月廿四日迄の間には迪山の守備に、或は熱河の壯なる白旗堡の門の討伐に服した

雪の曠原に銃を小脇に抱いて頑明に立つてゐる彼、次へWつて便衣隊の搜索臨檢をしてゐる彼

〃其の間彼は朧も凍らん瀟寒の曠野で奮戰偉勳を樹てたが

極寒零下三十有餘度の北風肌を劈く果しなき雪の曠原 遼西

二月二十五日からは第二次錦西討伐に彼は參加した。翌二十六日早朝錦西を占領した。次で其の西南方約三里半の下窩附近に進出した

地上部隊が破竹の勢で猛寄の曠野を進軍してゐる

天上よりは飛行機が援護してゐる

死屍累々、軍需品散亂、敗者なき錦西の逃走等の敵陣地の混亂

陜山血河鬨の聲の場面

山田は彈丸雨飛の間にも敢て難を避して敵の猛射を意とせず、只任務遂行の爲に死力を盡して奮鬪した

獅子奮迅の勢で彼の曲射分隊はとある高地に陣地占領してゐる

次へWつて、敵の砲彈は相續いて彼の身邊に落下してゐる

小銃彈はピューンピューンとあたりの地面に當り跳ね返つてゐる

—（字幕）— 〃發排の祈願〃

發排は京次郎が出征してからは好きな茶も絶ち毎朝五時には起きて邑の太神宮にお參りをして彼の武運長久を祈つてゐた。ところが二月の二十六日には發父末吉は風邪をひいて高熱を出し病床に呻吟することになつた

それで發排のせんはその看護に追はれお宮參りのできなかつたことを詫びるやうな心持で、裏の納屋へ行つて衣服を入れんとしてゐるときであつた

何時にない鳥が附近のポプラの冬木立のなかでしきりに鳴いた

—（字幕）— 〃發排は不吉な豫感に襲れた〃

（カット）

發排せんの驚く顏大寫—不吉な豫感に恐怖してじつと動かない

京次郎戰死のシーン（幻想）I

●此の戰鬪に於ける京次郎の奮鬪は勇敢鬼神を泣かしむるものがあつた。斯くてその時不幸敵追擊砲彈の爲に彼は砲諸共粉碎せられた

京次郎は曲射砲の砲手として奮戰してゐる

俄然敵の砲彈に彼は砲と運命を共にした

濛々たる土煙の渦卷の中で—

北鮮版

北滿憧憬れの旅【6】
なんと五月蠅い鐵道政策
清津支局　小串政次旅日記

齊克線沿線は地味豐饒で特産物の出廻り全國鐵路局の隨一である、中にも克山、泰安は其首位を占めてゐる克山は人口二萬人邦人は僅に八十人に過ぎない、今年既に取扱つた特産バラ積大豆は三千車、布袋入千五百車で之等特産物を置く面積ざつと十五萬平方メートルとありその專用引込線でも百五十七メートルに及ぶ、この地方は燃料が少く主として豆粕を使用し電氣會社の如きも豆粕や馬糞を燃料に使つてゐる、泰安は全線第一の豆の集散地で今年既に二千五百車も輸送し現在バラ積滯貨十二百車に上り滯貨專用倉敷地面積も克山より十萬平方メートルも廣い人口は一萬七千日本人は極めて少數

◇―◇

齊北、齊克兩線は彼の有名な馬占山の蟠居した處だけに沿線の各部落は殆ど掠奪し盡され衣食に窮し大部分都會に流れ込み自由勞働者化したものが多い其中最も勢威を逞うしたのは馬占山の部下楊納暖匪で彼の爲には多數の軍人及鐵道關係者が犧牲になつてゐて沿線到る處にその碑石が建つてゐるこの地に來て又新に第一線に起つ人々の當時の苦鬪が偲ばれる、現在は殆んど警備網完備され治安工作が着々と進められて兩沿線共少しも不安を感ぜない、併し萬一を豫想して各鐵路局毎に二臺宛の裝甲車が配置されてゐるから以前のやうな不安はないといつてよい

齊々哈爾は龍江省の首都商業は餘り殷賑ではないが古い街だけに人口は滿人七萬四千邦人三千五百（朝鮮人約八百人）その他合計七萬七千九百五十人の官衙街、一行は齊々哈爾から洮昂四洮を經て四平街奉天大連安東縣を經て歸鮮する

◇―◇

滿洲國の既墾地面積は北滿は全面積の三分一で南滿洲は三分の二である、今北滿を南滿同樣の比率までに開墾するとせば現在の面積を倍加する譯である而して現在北滿農産物の平年作は八百七十七萬噸更に現在面積の倍を耕作するとせば更に八百七十七萬噸の生産が出來る南滿に比し土地は豐饒で北滿中部以北は表土が六尺乃至二十尺に及びその色黑で十年乃至二十年施肥を要せぬといふ但し北滿耕地を現在の倍に增加するには少くも一千萬人の移民を必要とし移民には主として日本品を使用するものを選ぶ必要がある而して日本商品のはけ口を作らねばならぬ最早南滿時代は過ぎた須らく北滿へ北滿は實に日本民族樂天地である

◇―◇

作物は從來北滿は大豆をもつて生命としてゐる、これが果して上乘の策かどうかは深く考へを要すると思ふ今年の如く價格の暴落に逢へば生産者は非常な困難に逢着するそこで滿洲國では大いに代ふるに小麥を以てせんとし品種の試驗研究を開始し十年を期して之が完成をはげんとしてゐる誠に適切な措置であると思ふ、今年の北滿洲に於ける農作物の生産高は最も確定な方面の調査によれば大豆二百四十萬噸、雜穀四百五十一萬噸、計六百五十五萬噸で平年作より大豆百一萬噸、雜穀百二十萬噸、計二百二十二萬噸　即ち三十五パーセントの減少である、これは匪賊の爲に逃出したのと馬匹を徴發されて春耕が出來なかつたためであるが政府から春耕資金として一千萬圓を貸出しても充分に行き渡らず百姓が自己の生活費に使用したため作付面積が減つたための減收である

◇―◇

つぎは滿洲の鐵路、北鐵、滿洲國有鐵道關係を檢討しよう北滿鐵道（元中東鐵路）建設の目的は之を二大別して軍事的、經濟的とに分たる、軍事的方面はこれを置きその經濟的目的は中央露西亞と極東を連絡することによつて露國の經濟的勢力を滿蒙に扶植し更に支那本土及朝鮮に扶植し更に海港を經て歐露と日本、歐露と支那朝鮮相互間の貨物を輸送する所謂歐亞連絡線としてのみならず北滿の穀貨を海港に搬出する鐵道たらしめんとしたもの、然るに露西亞の採つた輸送政策は運賃を極め利己主義排他主義を主眼とし自國商工業擁護保護を基調として支那朝鮮の露國經濟化のための運賃政策であり地方的經濟の發達は念頭に置かれなかつた、一九〇三年ハルビン大連間支線完成と共に大連集中主義的運賃政策を施し益々露國的活動を開始したがかゝる現象は當然日露の正面衝突の理由となり一九〇五年日露戰爭の結果はポーツマス條約により寬城子以南が日本に歸したゝめ大連集中主義は浦鹽集中主義に變更するに至つた

◇―◇

その採れる運賃政策は輸出入共浦鹽經由を優遇し大連安東經由を極力阻止する政策に出て南北行貨物に差別的運賃を設定した結果北鐵は北滿の輸送を手段として滿鐵と競爭を買ひその鐵道政策を遂行すると同時に種々會議するところあり、北鐵に反省を促したが一として行つたことなく折柄一九一四年世界戰爭のため浦鹽港は軍需品の唯一の輸入港となり軍需品の殺到と貨車の缺乏は從來の浦鹽經由輸入經路を大連經由となし一九一七年露國の革命起り支那國內を閉鎖したる爲め貨物は益々南下北上するに至り遂に北鐵の輸送は混亂狀態に陷つた以來多少の波瀾はあつたが大連經由（南北行）優勢で今日に及んでゐる然し北鐵の不合理なる運賃政策は其の後幾分改善されてはゐるものゝ尚ほ幾多の不合理が存在してゐるこれに根本的改善を加へない限り滿鐵との協調は到底不可能である譯だ

◇―◇

支那鐵道は滿洲事變に因つて將來の［illegible］新國家滿洲國の建國と共に新政府に統制され滿洲國々有鐵道となり同鐵道は完全なる聯絡を保ち共同して滿蒙開發に貢獻するに至つた、これは滿洲の交通史上特筆すべきことである、しかも滿洲國建國早々にも拘らず敦圖鐵道の敷設に意を注ぎ新に京圖、拉濱、克山、海倫の鐵道を完成して直に營業を開始しつゝあれば最早北鐵の運賃の如何は問題でなく却て北鐵こそ致命的打擊を受けたものといへよう

羅津の記念植樹
【羅津】皇太子殿下御誕降記念植樹は四月十五日同主催で行はれ、今年は岡依洞の山野に櫻五十本朝鮮松五百本を植栽した

第十三日長白［illegible］の第三警長と通過があつた

遞信局長
清津府廳で陳情を聽取
【清津】十三日羅津から來清の［illegible］遞信局長は十四日府內各官署を巡廻し午前十一時半から府廳で商工會議所國行副會頭、瀨戶府會副議長等の左の陳情要項を聽取し午後三時羅南を經て朱乙溫泉へ向つた
分掌局復活▲郵便局舍新築と同時に電話を複線式に改善▲放送局設置▲［illegible］開始（以上書面）▲［illegible］との通信連絡改善▲航路標識の完備▲郵便局舍新築▲［illegible］所在附近に郵便所新設▲沿岸航路の取締勵行等（以上口頭で要望）

城津を視察
【城津】井上遞信局長一行は十五日午後二時來城、直ちに郵便局を巡視したる後、官民有志を引見して城津當面の重要諸問題に關する陳情を聽取し午後三時半から料亭魚新で開かれた官民有志の歡迎會に臨み同六時七分發列車で北青に向つた

ホームスパン工場
會寧に設置
【會寧】曾て計畫中のホームスパン工場は目下場所の選定中であるが、近く熊本縣から婦人指導者が到着の筈

茂山守備隊
忠魂碑建設
【茂山】守備隊では羅南の步兵隊及工兵隊分會の援助を得て滿洲事變當時對岸警備中、南坪を去る十五キロの地點で敵彈を受け名譽の戰死を遂げた木村上等兵の戰死現場に忠魂碑建立の議が起り、寄々協議中である

安懷の泥的
【內金剛】去る三日夜中に淮陽郡安懷面方日里二三五番地權德龍（三六）方の店舖を破壞して反物や雜貨類（時價約七十圓）を窃取逃走した訴へにより所轄安懷駐在所で搜探中のところ去る九日通川との郡界板機嶺山中で逮捕、取調べの結果右は京畿道長端生れ住所不定郭仁洙（一八）で一切を自白した

產婆看護婦試驗
【羅南】咸北道の產婆、看護婦試驗は來月左の日割で羅南道立醫院にて施行、願書は五月十日限り道衞生課で受付けると
試驗期日　產婆學說五月十五日、十六日、看護婦學說五月十七日、實地十八日

人の動き
▲井上遞信局長　十五日朱乙溫城津へ
▲島田介氏（茂山署長）十四日會寧へ
▲小田校氏（茂山金組理事）十四日歸來
▲福田忠一氏（茂山營林署長）十五日着任
▲濱田阿山公普校長　十三日着任
▲栗元磯氏（明川郡守）十四日長淵へ
▲［illegible］氏（長淵郡守）十五日江上面出張即日歸任
▲金［illegible］德氏（長淵郡庶務主任）十五日鄰內面出張即日歸任
▲北山種次氏（長淵郡財務主任）同上
▲三宅敬郞氏（長淵郡羅南校長）十五日內地出張から歸任
▲金丸尚一氏（咸鏡道會議員）來會
▲［illegible］滯在中十三日歸城
▲坂倉清氏（同）同上

江原道の更生部落
百七十ヶ所　九年度新設
【春川】農家更生五ヶ年計畫に伴ふ江原道における同部落狀況は、前年度百七十八部落に對し更に九年度百七十七ヶ所を設置に決定したが道內百七十六面千九百六十二ヶ里洞に對し合計三百五十三ヶ部落に達し本年設置分のみでもその戶數四百六十八戶に及び既に二月以來それ〴〵更生計畫要項に準じ面職員によつて調查し郡、金組及職員によつて具體的計畫樹立中である

羅南金組總代會
【羅南】羅南金融組合第十回期定時總代會は二十一日同組合において開催することになつたが、總代會では決算事業報告承附議され監事及び評議員の改選を行ふはず

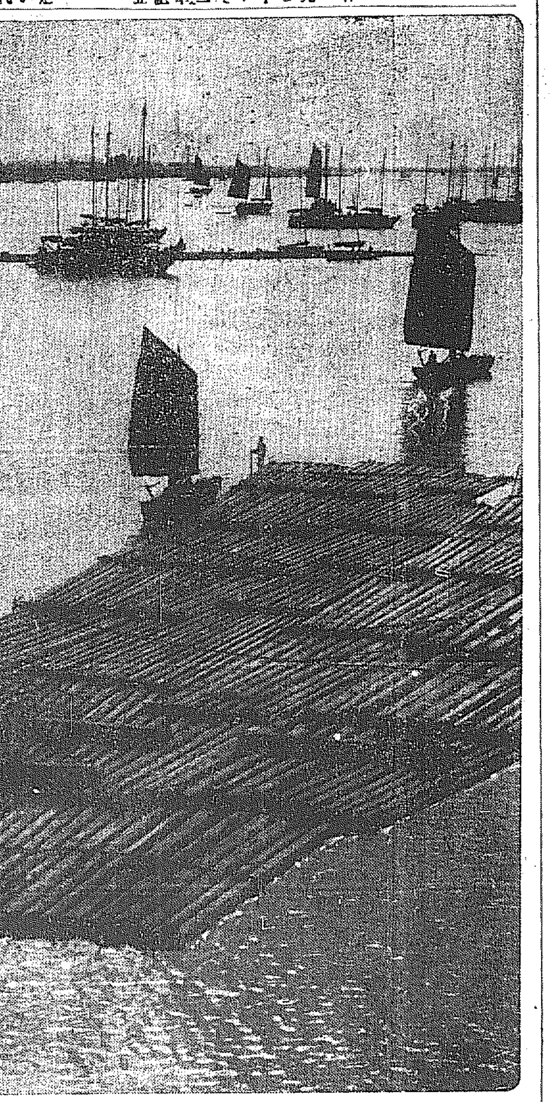

南棉の向ふを張る
お山の國の棉作
九年後六百四十萬斤生產
婦女子をも總動員

【春川】江原道では多角的農業組織中新たに棉花栽培を加へ婦女子の勤勞作業による農業經營の合理化農家經濟の改善を企圖すると共に一面道內棉花自給自足を圖り本年度から集約栽培の指導獎勵による反當收量の增加を第一義とし生產費を低減し收益增加を圖る事になつた、これがため九年度以降十七年度まで九ヶ年間に現在作付の三千八百餘町步を六千八百町步まで增殖し一反步當り收量を高めて將來六百四十萬斤の總生產を目標に普及に努め、就中春川、楊口、麟蹄、原州、橫城、洪川、華川、金化、伊川の十ヶ郡を指導郡に指定し而してこれ等指導郡に對しては三ヶ年間繼續して特に施設指導を行ひ期間滿了後は一般各郡の模範たらしむる筈であり先づ九年度は道費で道廳に囑託に各一名の棉作改良技術員（產業技手）を配置し指導棉作組合の設置經營その他一般の指導を行ふべく播種期に入れば道郡部以下關係職員を擧げて督勵に努める筈

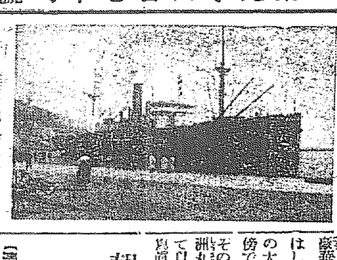

六千噸級大型船
清津岸壁に橫付け
―御用船で新記錄―
【清津】十四日陸軍御用船〇〇丸は清津港の岸壁に橫付けになつた、從來を誇はれた滿洲丸も折柄疊谷はして繫留してゐたが、北鮮航路の大汽船の滿洲丸も、この〇〇の傍では親と子ほどの違ひ、それもそのはず〇〇丸は六千七百噸、滿洲丸は三千三十噸、清津港始まつて以來の大汽船の入港であつた（〇〇丸は將に岸壁に橫付の御用船）

朝開線の通關事務
簡易化交涉
【清津】朝開線の通關事務については豫て清津商工會議所から北國際運輸に交涉を重ねてゐたが、北鐵大［illegible］運輸課長、國運田副清津支店長、清津商工會議所國行、植松氏らの諸議員が滿洲國側と協議することになり十五日右諸氏は能井へ向つたこれによつて同線通關事務の簡易化を見るものと期待されてゐる

城津貯木場
落葉松競賣
【城津】惠山鎭營林署管內から城津へ搬出中の落葉松長丸太は既に集積二千立方米以上に達しつゝあり城津營林署では來る十五日午後一時城津出張所で落葉松長丸太一、九四三本、八四〇、七四立方米を一般競爭入札により第一回公賣に附することに決定した、內譯左の如し
第一號　長丸太一五九五本一四七、一三三立方米
第二號　大中小丸太同七四五本三四、九九同
第三號　同同六〇三本二五一、六二同

會寧金組總會
【會寧】會寧金融組合の第十四期定時總會は十四日午後一時から會寧圖書館で開催し業務報告があり（利益四萬二千七百十九圓三錢、前年度繰越し九百四十八圓四十錢で合計四萬三千六百六十七圓四十三錢損失總計三萬三千四百七十二圓二十五錢差引本年度利益金一萬百九十五圓十八錢が純益である）ついで組合長理事に移り金野伸氏當選、引續き前田改氏（滿十年勤續）を表彰、記念品を贈呈、終つて祝宴を張つた

重壓の追放
咸南水組の大躍進
今年千七百町開畓
【咸興】米穀統制の重壓にもめげず咸南道內の水利組合は年々堅實な發達を遂げ、その開畓計畫も年年豫想以上の增加を見せてゐるが本年度も咸興水利一千三百町步、高原水利三百五十町步、安邊水利六十町步合計一千七百町步の新規開畓計畫ありこれ等の實現による米の增產高は三萬石を突破するものと豫想せられてゐる

記念植樹
天明山頂に　山櫻を植栽
【羅南】咸北道第二十回植樹デーの十五日は、折柄日曜日とかち合ひ軟風溫かで絕好の行樂日和に惠まれた、植樹は皇太子殿下御降誕記念のため羅南神社の周圍、天明山の頂上に山櫻を植栽した、宮永知事は會議上城不在とあつて赤參與官、土屋內務、渡邊財務の兩部長以下道廳員總出動、來賓太田三十八旅團長はこの日ばかり文字通りに劍持つ手に鍬をとり、ほか羅南各官署學校消防組などから多數參加し賑やかであつた

【會寧】會寧の記念植樹は十五日午前九時から邑內官民總出で［illegible］山で黑松一千本の植栽を行つた、小學校では八乙面の學校林に赤松五百本を植栽兩所とも午後二時頃引あげた

◇

【茂山】公普校では來る二十一日午前十時から南山に南面した豆滿江岸に沿ふた同校有林カラ松一千本を、小學校でも二十二日茂山鐵山の日［illegible］洞谷間にある同校有林にカラ松一千本を植樹する

咸興稅務監督局は
六十名の新世帶
初代局長はかへり新參か
理財課もお引越し
【咸興】咸興稅務監督局の設置も愈よ確定し咸南道廳の元財務部室を會議室として約六十名の新世帶が三等官の局長に二名の奏任部長の統制で店開きする譯だがさて初代局長は？下馬評では五監督局長のうち一人は朝鮮人局長に相違なく土西稱咸興あたりが陣り新參の新局長ではあるまいかと見てゐる。稅務監督局獨立後の理財課は土木分室跡に引越すが、その位置と見れば官等關係から考察して咸北產業部長參與官の金時織氏か忠南內務部長の尹泰彬氏が有力視される［illegible］名は地方稅務係職員八名は地方課所屬になるから內務部も世帶は隨分太る譯であり、咸興府としてもこの外に司稅官を局長とする大規模の稅務署が設置される結果各種の權は借家の權利も上るのも勿論の事で三方四方滿悅の限りである

盲人救濟の講習
志願者は目あきばかり
特典附で盲人募集
【咸興】盲人救濟の設備から咸南鍼灸按摩講習所を設立した北鮮鍼灸按摩講習所は入所希望者締切の間近に目あきの入所決定者十五名に達したが肝腎の盲人からは一人も入所希望がないので講習所幹部は十四日道警察部に井上衛生課長を訪問し各警察署を通じて不幸な盲人に生活方途を周知せしむることになつたが今回盲人に限り月謝を免除の上今月末まで入所申込み期限を延期することになつた

鰲山金組總會
【會寧】鰲山金融組合の第二十期定時總會は十四日午後七時半から公會堂で開催、水谷理事の事務報告があつて直ちに議案に入り十時散會した

城津の法院
支廳復活　寄附金募集
【城津】法院支廳再設置期成會では十四日寄附金募集許可指令が到着したので十五日午後八時から邑事務所で委員會を開き寄附募集事務について具體的協議を遂げ愈よ本格的に開始することになつた

流す筏で春展く
一番乘りの渭原が新記錄
國境の情緒濃やか
【新義州】本部新義州は解氷に伴ふ木材の需要期につれて鴨江岸一帶の下遡地帶は俄かに活況を呈し新義州營林署では見地から一月以降五萬數千尺の原木搬下を行つたゝめ同署の手持資材は極めて品薄に陷り新材着筏までの下遡資材に對し萬全を期してゐるが、上流各署はこの實情に鑑み江岸一百里の要所に筏監視所を開設し、流下作業の陣容を整へたが、早くも渭原營林署は去る十一日渭原江岸に初筏を設しく筏し下流監視所と連絡を密にして流下促進に努力した結果本年度鴨綠江の初筏は十三日午後新義州北下洞貯木所に着筏した、引續き順次着筏の豫定でいよ〳〵國境の春は情緒こまやかになつて來る、なほ今年の初筏は至く昭和三年以來のレコードで、新義州營林署では來る十六日北下洞貯木所で自祝の着筏式を擧行すると

制服の處女
實彈で射擊
【新義州】軍國の春―十三日午後一時新義州高女校五年生五十名は長根校長、木島教諭に引率されて新義州守備隊を訪問、時間割で制服の處女は銃をとつて二百米の距的［illegible］の實彈射擊を行つた

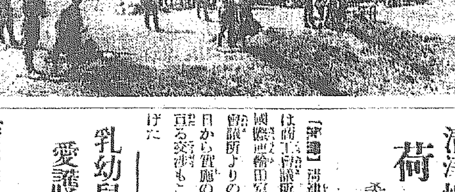

會寧川改修
工事寄附金　ちかく完納
【會寧】既報、會寧川改修工事寄附金二千圓の殘金は過般來整理中であるが去る十二日五百圓を道に送付、殘りの五百圓も近く完納の運びである

清津埠頭
荷役賃
希望通りに　國運で承認
【清津】清津港埠頭荷役賃金問題は商工會議所の要望に對し十三日國際運輸田宮支店長の名をもつて會議所よりの要望を全部承認し十五日から實施の回答があり數ヶ月に亘る交涉もこゝに圓滿に解決を告げた

乳幼兒
愛護週間
清津の催し
【清津】來る五月二日から八日まで全國乳幼兒愛護週間を期して乳幼兒の愛護觀念普及に努めることになつてゐるが今年は畏くも皇太子殿下の初の御節句に當らせらるゝので特に五月五日をトし皇太子殿下御降誕の祝日として特別の催しをなすやう當局の指示もあつたので清津府では來る十六日午後一時から府會議室で醫師會及び愛國婦人會代表を招き同週間の行事を打合せ府衞生課では乳幼兒榮養食及び健康相談乳幼兒愛護に關する講演會、ポスター配布等を計畫してゐる

四年前の賦課金
赤字の王子製紙から
商議へ返還の請求
【新義州】三年前に納めた一千六百七十六圓の返還請求を王子製紙から新義州商工會議所に持ち込んだ、右は昭和六年商議賦課金として一千六百七十六圓を朝鮮工場から納付したが決算の結果、同年は商議令十八條により免除さるべきものとして返還を要求したもので一文の餘裕もない赤字商議ではスッカリ困り加藤會頭から平田書記長に寄附方交涉中、王子製紙では本社との關係もあるので簡單にゆかず若し寄附願を拒絕されたら一ヶ年百圓宛の年賦返還で解決の見込

清津も
策源地
惡思想事件　取調べ峻烈
【清津】清津署高等係では去る一月以來秘密裡に某重大思想事件の取調べを續行中事件は目下羅南城津漁大津雄基各署でも取調べ中のもので昨年十二月頃から咸北一帶にわたる赤化工作に着手した〇〇團體の代表者が清津に集合運動方針［illegible］

逃走團と兵
遭遇戰
長白駐屯軍
【咸興】四月一日所屬隊長を射殺逃亡し馬賊に豹變した一味を追跡中の長白府駐屯第七連五十九名は十二日撫松縣漫江北方約三里の地點で逃走兵團と遭遇交戰の結果、十四名を殪し鐵砲彈藥を鹵獲した

海貴來で効を奏し
感銘せる人々

腦溢血で二ヶ月も半身がかなはず食事は素より大小便まで家族のものにとつてもらつてゐた患者が海貴來を服みはじめ一ヶ月半目に室內は杖を持たずに步行ができる樣になつたと大喜びで感謝の禮狀を寄せられた人。
◇
動脈硬化症性の中風で一年も手足がしびれ、半身不自由で困難した人が海貴來二三ヶ月連用した結果快癒し元氣で働いてゐると感謝狀を寄せられた人。
◇
某醫師が動脈硬化症と腎臟炎を併發してゐる患者にいろ〳〵藥物を與へてみたが思はしくなかつたものに海貴來を試用した所が數時間後に非常に成績が增加して寄目は大便の通じが良好に［illegible］がなか〳〵ばかばかしくなかつたのが海貴來を知つて直ちに近所の藥局で買求め服用すること丁度一週間今は立派に右手で手紙を書くやうになつたと禮狀を寄せられた。
◇
［illegible］かゝいふ樣な海貴來服用者の禮狀や感謝の意を表されてゐる［illegible］ぬ有樣である。

萬花開く頃
血壓高き時
腦溢血を豫防せよ
認識不足から身に迫る危險に平然

三人寄れば
二人は硬化症
男女とも四十歲以上の人が三人寄ると其二人は、肩が凝るといふ、又フラ〳〵とめまいがするといふ、又耳鳴がするといふ、又夜間よく眠られないといふ、又メッキリ記憶力が衰へたといふ、又仕事の能率が上らないといふ、又手足が時々しびれるといふ。
中老以上の年配の人でかやうな症狀があつた時は海貴來を服用して動脈硬化を治療し血壓を常態に下げなければいけない。

何人も怖れてゐる
腦中風
近頃は何人も腦溢血即ち中風を恐れをなしてゐるが豫防法も講じないでゐるから急に斃れてから醫者よ藥よ神よ佛よと騷いで見ても後の祭である。老少不定は世のならひで若い若いと安心してゐても四十路の坂を越せば初老期に這入つたのである、同化作用は衰へはじめる異化作用はます〳〵旺んになる、同化が生であれば異化は死である、即ち少なくとも老衰の初めである。強い動脈も硬化して破れ易い動脈に變りはてゝしまふ。動脈が硬變せぬやうに常に海貴來を愛用すべきことを忘れてはならぬ。

四月といふ月
は腦溢血の月
衞生の季は野も山も花で埋まつてゐる、人は陶然として花見酒に醉ひ、逆上して血は腦に充つるので、めまい、しびれ、頭痛、不眠、肩のこりに惱まされる［illegible］の候である、溢血の［illegible］

大學名譽教授
足立醫學博士
［illegible］

海貴來適應症
動脈硬化症、腦溢血、腦充血、中風症、腦神經痛、リウマチス、ヒステリー症、心悸亢進症、頭痛、不眠症、肩のコリ、眩暈

藥價
百九十二錠入　貳圓
四百〇八錠入　四圓
六百四十八錠入　六圓
千二百錠入　十圓
二千四百錠入　二十圓

全國到る處の藥局藥店にて販賣す品切の時は直接御申込を乞ふ。
御注文は振替又は爲替にて代金引換は送料［illegible］
東京市本鄕區駒込坂町五十二番地
日本總發賣元　河合洋行
振替東京四六一八〇　電話小石川五一三三
□病理研究御希望の方は新聞名記入申込者に無代進呈

南鮮版

灼熱の大邱を 緑の街に
植ゑた街路樹を 大事に育てませう

【大邱】夏期、灼熱百二十度に達し日本一酷熱の地と稱される大邱の暑さを緩和し緑の街にするため大邱緑化協會の誕生となり過般同會が中心となり大邱府及道山林課が後援して驛前から中央通交番前までの中央通り兩側にプラタナス、アヲギリ、その他の觀賞樹數百本を植樹したが道山林課では語る折角植ゑた街路樹も可愛がつて育て上げねば成長するものでない、今後は府民の公德心に俟つて大邱市街を緑化し酷暑の候といへども一味涼風を味ひたい、店先の街路樹は各自が責任をもつて愛護すれば完全に成長するなほ道山林課では近く大邱師範學校附近一帶にしだれ柳を植樹すべく目下計畫中

營口の安全農村へ 慶北から移民

【大邱】滿洲國から慶北にしとも朗かなニュースが入つて十二家族七十七名が營口の安全農村に向けて二十二日大邱を出發する事となつた、即ち東亞勸業會社が營口に安全農村を建設したので道社會課では本府の依頼により永川、慶州、迎日、慶山、青松、醴泉の六ヶ郡から十二家族七十七名を選拔し二十二日出發と決定した大邱驛から營口までの荷物以外のものは全部會社で運賃を負擔し先方に到着の曉は一戸當り二町五反歩を貸與し自作農たらしむるもので道では第二回の移民を斡旋する豫定であると

大邱税務監督局 東雲町運動場に 堂々たる廳舍新築

【大邱】釜山と引張り合ひになつてゐた税務監督局は大邱に凱歌が揚つたので税務當局では依然活況を呈し早くも事務引繼準備に着手したが監督局廳舍は東雲町府營運動場に堂々たる二階建を新築し一階は大邱税務署とし二階を本館監督局となす計畫でそれまでは現税務課と道農會二階を充當し監督局長室は道廳財務部長室をあてる事となるであらう
因に道税務課は今月一杯で廢止税務課が解消するので古川財務部長以下税務課全員及家族は十五日の日曜午前十一時から爛まんたる櫻花の下で最後の大慰安會を開いた

要路に謝電

【大邱】大邱税務監督局の決定で大邱市民は歡喜に溢れ期成會では十四日取り敢ず總督、總監、財務局長を初め關係局部長その他要路に謝電を發し小倉、加藤、高田の三氏が道當局を訪問金知事今部長に謝意を表したがこれについて古川財務部長は語る
監督局は大邱に間違ひないといふ自信はあつたがそれでも決定するまでは不安であつた税務署の位置については釜山は多少不滿もあるだらうが財務行政、經濟、交通など將來の關係など充分調査して決定したもので兎に角大邱に監督局が決定した事は喜びに堪へない

花に浮かれて 足元ご用心
釜山の自動車屋 交通安全の大評定

【釜山】天候回復と共に釜山の櫻は今が盛りとなつたので近年無双の人出を豫想されてゐるが東萊、海雲臺、馬山、鎭海、大新町その他各所の櫻見物に浮れ出す人出の波と交通安全をはかるため十四日正午市内の自動車經營業者十餘名代表は道保安課を訪問して朴課長と會見し花見雜沓に關連して交通安全を期するため事故防止の大評定を開催した、交通取締の徹底方につき十二分に意見の交換をした

花時に戸締りご用心

【○○】大邱署には最近盜難屆が山積し係員は無理に困り扱いてゐるが原因は殿ど花に氣をとられ戸締りも忘れて出歩くためであるなほ近頃は街路で店員がキヤツチボールをやつて通行人に迷惑をかけるものが多いので大邱署では今後發見次第告發の上交通妨害として處分する方針であると

お酒の違反で 罰金二萬六千圓
慶北税務課の檢擧 百五十九件の減少

【大邱】慶北道財務課では昨年十月以降道内各郡財務吏員を督勵して酒造令違反檢擧につとめてゐたが三月三十日締切り各郡の報告を取纏めた結果一千八百九十件を檢擧し前年同期の一千九百六十九件に比し百五十九件の減少を示しこの罰金二萬六千四百圓である、違反件數の最高は迎日、慶州二百卅九件を筆頭に金泉の百六十三件、漆谷の百三十八件、醴泉の百二十九件、清道の百十四件、永川の百十三件であるが迎日郡面項某酒造會社は藥酒と同出でをり八百四十三圓の罰金を科せられた、前年に比し違反が減少した原因は農村振興組合員の密造防止宣傳と當局の取締嚴と好景氣が齎した反映である

永登浦金組 總代會

【永登浦】金融組合定時總代會を十六日午前十時から武德館に開催左記事項を協議した
八年度（第二十四期）財産目錄、貸借對照表、事業報告書、剩餘金處分案及監事の意見書承認、役員手當支給額決定

大專の煙草 賣上げ マコー全盛

【大邱】慶尚北道及全南の一部に跨る大邱專賣支局八年度の煙草賣渡實績は六百八十八萬五百七十四圓、前年の六百四十三萬五千二百回に比し四十四萬五千三百七十四圓の增加で兩切りではマコーの二百三十一萬一千八百三十一圓が販賣高の王座をしめ次はピジョンの二十八萬四千四百九十四圓、メーブルの二十三萬五千六百二十五圓、朝日の十五萬二千百四十一圓といふ順序でキザミ煙草では曙國の三百十六萬四千九百二十四圓が最高であるがマコーは前年に比し三十三萬五千九百八十九圓で總額十九萬九千三百六十三圓の增加である

出たぞ景氣の芽 貨物の洪水この通り
發送は九割二分、到着は四割の增加
春ぢやく の半島

【釜山】一陽來復の好兆とみられる旅客の激增で多忙を極める釜山驛の昨今の貨物に於いても斷然從來の增加振りを顯し多年の不景氣を一掃する機運が動いて來たことを示した、即ち三月中の發送貨物は一萬四百六トンで昨年同期に比して實に五千一トン九割二分強の增、同到着貨物は二萬三千二百八十八トン、昨年同期に比して六千五百二十四トン、四割強の增加となつた、從つて收入も發送貨物は七萬五千二百六圓に達して昨年同月よりも二萬八千四百圓の增加となり、卑抑農村の疲弊とこれに伴ふ購買力の減退といふ悲しい現象は、今春から全く回復期に這入つたことを如實に現した、一般景氣の擡頭によつて共同購入が增加し大衆購入が著しく殖えてきた點が從來見られなかつた現象である、昨年は驛前脫退、財界不振などの惡材料のため極度に弱つた經濟界が退嬰氣分から更生して經濟事情を一變させ特に外地米統制の見越しによる産地米手持筋の嫌氣投と内地消費都市の見越買により鮮米の移出しが活氣を見せたその他鮮内農村の經濟機構が漸次組織化されて産業團體の働きが漸次威力を發揮してきた結果であつて力強い音信は春と共に芽生へてきた

肥料商の 不正退治 需要期で續出

【大邱】慶北道内の肥料商は約一千五百名で大部分は四十數名であるが目下肥料の需要期で農家にとり何程あつても足らない時である、これを奇貨として不正肥料商人は最も需要の多い硫安肥料の最も目をごまかし無智な農民に知らぬ顔で販賣し不當利得を貪つてゐる事實を知つた當局では醜い農民を保護すべく奸商退治を開始した
即ち硫安一叺の重量は十貫五百匁を正當とするが奸商はこの内から五百匁内外を抜き取つて販賣するのであるが先般大邱府内某肥料商もこの手をやつてゐたので臨檢の上叺を檢査した處一叺毎に五百匁内外を減量してゐたことが判り直に營業停止の處分を行つた、道内各地にもこの手配があるので奸商退治中であるかうした奸商が農民の汗の結晶を搾取せんとする不法行爲は言語道斷以上である

警察協會の 藥草栽培

【大邱】朝鮮警察協會慶北支部の後援で昨年來慶北管内約二百八十ヶ所の警察署及び駐在所の空地を利用して藥草の栽培を奬勵したが何分初めての試みであつたゝめ豫期の成績を見なかつたが今年は前年の經驗もあるので約十種の藥草を栽培することとなり目下それ／＼播種を行つてゐるが殊に嗜消しとして効能ある連翹を五ヶ年計畫のもとに各警察署、駐在所の外柵とする目的で八千七十本の苗木を發送した、なほ薄荷は時期遅れになつたので今秋に播種栽培すると

モヒ密賣

【大邱】官憲の目をかすめてモヒ中毒患者にモヒを密賣する者が多いので大邱署では常に警戒してゐるが今回達城郡城北面三徳洞九〇〇番地某（三）假名＝を主謀とする關係者數名を檢擧し今度は府外新岩洞某をこの程檢擧、取調中である、同人は釜山の商人と謀議して内地からモヒを密移入し府内のモヒ患者に密賣くべく準備してゐる處を大邱署員にいち早く逮捕されたものである

釜山の疫病

【釜山】釜山府内の衛生狀態は十二月現在で腸チフス十五名、新患三十名、腸チフス十七名内八名死亡、パラチフス二名で大體において腸チフス流行の散在的發生を除き昨年よりも成績がよい

足どりも輕やかに……春深みゆく仁川の街

永登浦學組 戸税査定

【永登浦】學校組合では九年度組合費戸別賦課等級査定會議を去る十四日午前九時から開催七時間に亘つて慎重に査定を行つた、なほ監査員一名缺員につき選擧の結果荒木氏が當選した、因に會議中西吉議員が卒倒して一時大騷ぎをしたが間もなく意識を恢復した

面當てに 家を焼く 兄に無心を 刎ねられて

【浦項】迎日郡東海面都邱洞農業某鳳權（二）は先月十九日夜實兄の所有にかゝる自宅に放火全燒逃走中の處去る十二日居村に舞ひ戻つた處を所轄駐在所の伊澤部長に逮捕された、鳳權は夫婦間に子供がなく常に妻との間に爭ひの絕え間がなかつたが十九日朝も口論の揚句實兄の許を訪れて金の無心をしたところ手嚴しく斷られた上妻には離婚されたのでその夜兄への面當てに自殺すべく自宅に放火したが火中に飛び込み得ず村人が消火せんとするのを制止して遂に全燒せしめ一旦逃走したもの、懸つたが女への未練からおめ／＼と歸つて來た處を逮捕されたものである

純情の三少年
石鹸やタオルを行商し 函館の罹災民に義捐金
三君とも優等生

【仁川】今年やつと尋常二年生になつたばかりの可愛らしい坊や達三人が申合せ、タオル、石鹸、歯磨粉などを賣り歩きその利益金を函館市の大火で罹災者のお友達に贈らうといふ聞くも涙ぐましい美談、府内龍岡町神龍尋常小學校二年生仲町篠崎弘（八）、松田辰夫（八）、山手町河田某（八）の三名は幼な心にも函館市の罹災者に痛く同情し何とかして義捐金を造るべく先生や親達と相談の上仲町南方商店から石鹸、タオル、歯磨粉等を購入して學校から歸ると三人が手に手を取つて毎日市中を賣り歩いてゐるが十四日午後五時頃三君は本社仁川支局を訪れ品物を賣つた揚荷財布から十六圓餘の金を出し「これは三日間の賣揚高ですが私達はまだ品物を賣つて利益金を殖やし御社に依託したいので暫くこの金を預つて下さいと申出た、記者は子供さん達の厚い思ひやりに深く感動し直ちに通帳を作つて毎日預る事にしたがまだ無邪氣な坊ちやん達のこの美舉には一般も大に感激してゐる、右三名の小供さんにつき早速同校小學校の受持訓導の福田先生に問ひ合せて見ると
そのことについては私に五、六日前篠崎さんから話がありましたのでそれはいゝ思ひつきであるからお父さんやお母さんと相談の上なら差支へないと申して置きましたが本當に三人で品物を賣つてゐますか
とその美擧に感激してゐた、なほ學校の成績は三名共優等で篠崎さんは一年生から級長を勤め何れも將來有望な少年達ださうである（寫眞は右から篠崎、松田、河田）

仁川撞球大會

【仁川】仁川内里中川政次郎招待の仁川府内撞球愛好者の大會は十四日午後二時から同氏宅で撞球愛好者十八名出席、二段審判のもとに開會、成績は宮澤醫師が第一位で午後十時半盛況裡に閉會した、なほ仁川撞球會では同好者及研究者の入會を希望してゐる

釜山沖の接觸椿事
船燒けて一名慘死
カンテラから重油に點火す

【釜山發話】十四日午後八時頃釜山港外多大浦西北二海里の海上で日本水産會社釜山支店鯖船濟州丸（四七噸）は鬱陵島へ向け航行中、福井縣坂井郡小林某所有鮪第三ヒロシ丸（九四〇噸）と接觸し濟州丸は横倒れとなり、同時に船室のカンテラが積込まれた約四十罐の重油に引火して俄然大音響と共に爆發、火災を起し、乘組員二十名の內、全南高興郡錦老島生れ明宗錫（二三）は全身黑焦げとなつて慘死、二名は辛うじて第三ヒロシ丸に救助された、水上署では急報と共に警備船を出動させて應急處置をとる一方、關係者を召喚して取調中だが損害は一萬二千圓の見込み

二頭の大豺 少女を殺す
更に數十名に咬傷 慶北永川郡の椿事

【大邱】慶北の山奧地帶は例年春窮期頃からヌクテが出沒して田畑を荒らし始め人畜の被害が多いが今年もそろ／＼荒れ出し、十一日には永川郡北安面で二頭の大ヌクテが現れ草摘中の少女を咬み殺し數十名に咬傷を與へて逃走したので北安面駐在所では郡民を召集して大山狩を行つた

失戀青年 毒を嚥む

【仁川】仁川府外里カフェー大丸に働く某は十五日午後三時頃女給田甲順

汽車も電車も 鈴なり滿員
花見日和の釜山郊外 押し寄せた人の波

【釜山】絶好の櫻日和に恵まれた十五日の日曜は東萊、海雲臺をはじめ龍頭山公園、第一商業の校庭いづれも花に浮れる府民で溢された、殊に馬山、鎭海方面へ遊覽する人々は早朝から釜山驛に押寄せ鐵道では、臨時列車を特發して花見客の輸送に努めるなど、この日の汽車、電車、自動車は悉く滿員鈴成りの光景で和やかな春行樂の氣分が横溢した一日であつた、花見客の人出に伴ふ交通事故の頻發を警戒した釜山署ではこの點を頗る心配してゐたが午後一時過ぎ寶水町一丁目通りで西町四丁目池野某さん（二）が北行電車に刎ねとばされて怪我をした事故が一つきりで喧嘩一つなく全く平和な御代泰平の觀櫻日であつた

鯖が筆頭で 鰊も相當なもの
例年より廿萬圓減 慶北昨年の漁獲高

【大邱】昨年一月から十二月まで滿一ヶ年間の慶北の漁獲高は五百七十七萬二千七百三十圓で最高は鯖の二百十七萬五千八百九圓で主なる漁獲物を列擧すれば
鯛二七五、八〇九圓、鰊一二四、〇〇〇圓、鰯五二三、九四六圓、鰤一三六、三三八圓、片口鰯一一四、五九二圓、カレイ一〇七、四五〇圓、ヒラメ一一二、二五一圓
で平年の水揚高六百萬圓に比すれば約二十數萬圓の開きがあるが不漁といふ程でなく鰊は舊正月前後に大漁があつたため不漁を挽回したわけである

花に醉ふ 人の群 大邱郊外も 湧立つ賑ひ

【大邱】二、三日前の春雨ですつかり開き切つた櫻は今や妍を競ふて咲き誇れ十五日は天氣晴朗然かも上にも人の心を浮き立たせた鮮銀前には早朝から大邱日報主催花園野遊行きの臨時電車バスは總出動して花園へ／＼と送り込み午前十一時までに無慮一千名を輸送し一方大邱驛からは朝鮮民報主催の馬山、鎭海觀櫻客を乘せた臨時列車が發車する し恰も日曜ではあり、東村、達城公園の櫻も滿開だつたので家族連れのピクニック多く七星町府の郊外地では道税務課員及家族が税務監督局設置に浮ぶ最後の大慰安會を催し大邱地方法院では構內の十本の櫻樹のもとで觀櫻會大邱衛戍病院でも構內吹雪の下で傷病兵を中心に將校婦人連も交つて花に醉ひ開催中の勸業品陳列所で全鮮菓子品評會も又大入滿員の盛況で艶な櫻花は完全に大邱府民を春の世界に包み込み一日はかくして歡樂陶酔境のまゝ暮れたなほこの日大邱署では郊外への水も漏らさぬ警戒豫防網を張り消防組も動員し空巣覗ひコソドロ、防火豫防に當り殊に花園遊園地には高等係刑事數名を派遣し警戒に當り東村その他にもそれ／＼署員を配して萬全を期した

慶南の勤續 警官表彰

【釜山】二千四百六十名の慶南警察官に對し朝鮮警察協會慶南支部では來る廿九日の天長節の佳辰を卜し永年勤續者の表彰をなすことに決定し十五年、二十年、廿五年勤續の三段に區別して詳細調査中であるが今回表彰される人員は約廿五名に達する模樣である

頭龍金組の 總代會

【頭龍】頭龍金融組合定時總代會は十四日午後一時同組合事務所で開催
出席總代者二十四名で八年度第二十期決算報告あり監事一名補缺選擧の結果金海守氏が當選、なほ評議員には李景默、鄭樹天、南基作、孫鳳周、金榮洛、朴準伯の諸氏が推され十年以上役員勤續者前山面委時中氏の表彰式あり、役員手當支給の件を附議承認の後衛路無盡會社長の祝辭あつて同二時散會

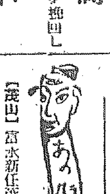

【茂山】富永新任茂山郵便局長は十四日ヶ官舍で新任披露宴
◇
【鎮南】去る九日鎮南浦局振出しの無名氏から茂山郡廳へ金五圓を送つて來た
◇
【茂山】十四日午後六時半から料亭司に於て茂山營林署から新坡へ榮轉する早見ヶ手と新義州へ榮轉の古澤技手の送別宴
◇
【仁川】中島署長は十四日午後二時公職者並在鮮記者を朝日町官舍に招待、觀櫻會

腦は資本だ！
明哲な頭腦は支配者だ！

適應症
頭痛、憂鬱症
逆上、ヒステリー
便祕、神經衰弱
不眠、腦充血
健忘、腦貧血

疲れた腦から生れるものは悲觀だ憂鬱だ自棄だ
明るい生活へ邁進するために君の腦を調整し給へ

健腦丸の特色は其綜合力です單一な鎭靜、催眠、下劑の何れでもない眞の複合劑！頭痛を解消し、便通を快くし安眠を與へ、憂鬱を一掃し、記憶力と判斷力を復活せしむる獨特の綜合効力！

精神勞働に疲れたる現代の人々に推奬すべき甦生の糧！

健腦丸

本劑少量宛、持藥とせば便通を整へ、血行を良くして中風卒中を豫防す
價 五十錢より十圓迄 各藥店デパートにあり

丹平の製品

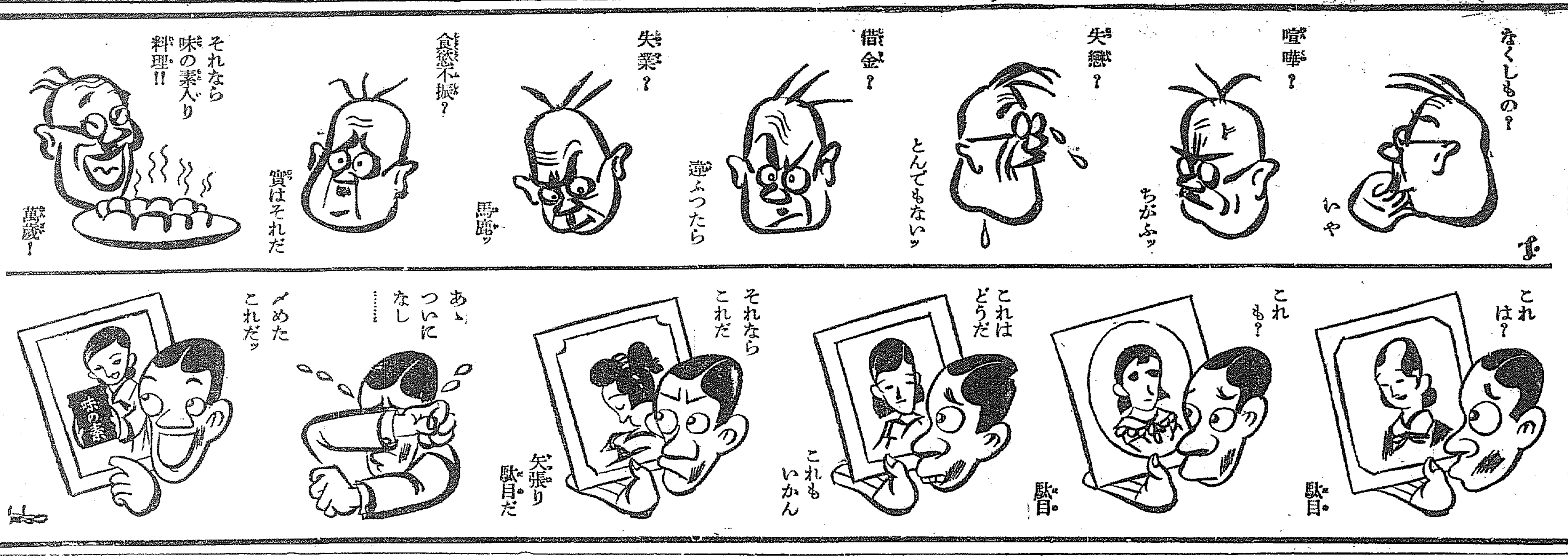

藥 御問屋

營業案内申越進呈

京城南大門通二丁目 株式会社 新井藥房

電話 本局二-〇九〇四 二-〇九〇四 八六〇一 八四四三 振替京城一六番

安田銀行 京城支店

ガラスヤ ミタマサ 三田政 140

便秘性の乳幼兒に

マルツエキス

通じがついて丈夫に育つ

唯一無二の榮養劑……

詳細説明書見本進呈

東京市神田區鍛冶町九 大阪市東區南久太郎町 和光堂

各地有名藥店にて販賣 御注意 和光堂製にあり

M.大8

クラブ美身クリーム

クラブ美身クリーム
クラブ淡白(バニシング)クリーム
クラブコールドクリーム
愛用者優待

大懸賞當籤發表

御應募總數 五十一萬八千九百十三通
内正解 四十九萬二千五百二十七通
御入賞總數 六萬一千五百五十名様

感謝

昨秋發表、流行モダン化粧法の中のクラブ○○クリーム、クラブ淡○クリーム、クラブコ○○ドクリームの三種の大懸賞は滿天下御愛用者各位の白熱的御歡迎を受け御應募總數實に五十一萬八千九百十三通、内御正解四十九萬二千五百二十七通といふ壓倒的盛況を博しました。茲に各新聞社、通信社並びに警察署代表御立會の下に嚴正施行せる抽籤會の結果を發表し、平素の御愛顧を感謝申上ぐると同時に、將來層一層クラブ化粧品の御愛用御推奬をたまはりますやう御願ひ申し上げます。（紙面の都合上當籤各位の敬稱省略の段御諒恕仰ぎます）

特等

特製重ねタンス又は洋服タンス
金側腕時計 紳士用又は淑女用
高級ラヂオ・セット
特製ポータブル蓄音器

御希望の品一個づゝ贈呈

五十名様

大阪市西淀川區姫島町 大谷八重
大阪市港區八幡屋町 竹内よし子
京都府何鹿郡以久田村 大槻好江
東京市豊島區西巣鴨町 笠原以志子
東京市澁谷區楷葉町 鰐淵規代子
郡山市郡山郵便局 酒井ハルヱ
群馬縣碓川町寄居町 石北たれ
桐生市共立會社内 福田辰雄
岩手縣岩手郡御所村 高藤富代
秋田縣北秋田郡下大野村 高橋操

山形市上町 中村智惠子
埼玉縣北埼玉郡大桑村 福田ふく
茨城縣東茨城郡下中妻村 大槻まち子
横須賀市公郷町 竹村キミエ
千葉縣千葉郡都賀村 吉田哲子
山梨縣南都留郡盛里村 藤田茂子
長野市花咲町 小林喜代子
靜岡縣田方郡戸田村 堤喜久代
岐阜縣揖斐郡清水村 小竹やゑ
松阪市新町 竹岡勇子

滋賀縣蒲田町 小嶋きぬ
愛知縣碧海郡大濱町 近藤ゆき
富山縣東礪波郡出町 河口キクエ
福井縣坂井郡春江村 加藤トメ
愛知縣愛知郡鳴海町 阪野ぎん
鳥取縣東伯郡倉吉町 谷口花子
松江市伊勢宮町 小栗昇市
奥市松本町 井上商店 シヅ子
廣島市堀川町 柴田茂
岡山縣都窪郡庄村 和氣村きし

下關市竹崎町 中山雪子
高松市田町 黑岩俊子
高知縣安藝郡安田町 中村八重子
松山市湊町 藤井イシ子
德島市北佐古町 平原貞子
福岡縣鞍手郡 椎原辰馬
八幡市實町一丁目 家入トキエ
大分縣大野郡西大野村 神近初江
熊本縣阿蘇郡宮地町
佐賀縣藤津郡嬉野町

長崎市伊良林町 中野ヒサ子
兵庫縣有馬郡鹽瀬村 車喜久子
北海道空知郡美唄町 大澤キヨ子
大連市岡春街 濱田年子
京城府外纛島 朴命觀
台北市古亭町 市原鶴子
和歌山縣西牟婁郡和深村 向井八重子
宮崎市旭町 安藤よし子
栃木縣芳賀郡茂木町 永島房子
奈良縣生駒郡富雄村 道上アサ子

一等

流行新柄 社交お召 一反宛 五百名様

[illegible]

二等

特製プラトン萬年筆 一本宛 五百名様

[illegible]

三等

クラブ化粧品詰合函 一函宛 五百名様

[illegible]

四等

クラブ石鹸 旅行型
一個宛 二萬名様

五等

クラブ歯磨 チューブ入 旅行型 又は
クラブ洗粉 布袋入
一個宛 四萬名様

● 四等及び五等の御當籤者は直接賞品の御送附を以て發表に代へます
● 賞品は總て發表後一ケ月以内に發送いたします

クラブ化粧品
カテイ化粧品
クラブ歯磨
總本店
中山太陽堂

クラブ淡白(バニシング)クリーム・クラブコールドクリーム

平壤を出た陸軍機 八機とも大難航

全部途中各地に不時着 二機は更に歸還を敢行す

【平壤電話】十六日午前八時を中心に相前後して立川陸機八機は無着陸歸還の壯途を敢行すべく平壤を出發した、他の一機は機關の故障の爲め居殘つた

【東京電話】十六日朝平壤から立川に歸還の途についた飛行第五聯隊八八式偵察機八機は、當日內地の空の狀態は非常に惡く各機とも一方ならぬ苦心をし豫定の飛行が出來ない爲め各方面で心配してゐたが青木機は午後二時二十七分雨雲とガソリン不足で大阪飛行場に着陸し中村、佐藤、鈴木の三機は八日市町野飛行場に着陸した、他の四機は午後六時に至るも消息不明で氣遣はれてゐたが、その後二時五十分各務原に一機、また明野に三時二機（佐々木、桐畑）無事着陸した事判明し、なほ一機川上機が不明であつたが、これは箱根の天候不良の爲め午後四時十分三島練兵場に不時着し何れも無事と判明した、かくて佐々木、桐畑兩機は惡天候をついて再び出發兩機とも六時過ぎ無事立川に歸着した他の六機は十七日朝歸還の豫定である

昌慶苑の夜櫻！

日曜日頃から公開

お待ち兼ねの昌慶苑夜櫻は愈々廿日と內定しました、廿日は御入城中の李王兩殿下の御觀賞があるため一般への開放は廿二日頃となりませう、尤も肝腎の櫻は廿二三日頃から咲き出して廿五六日から爛花艶の艶やかなところを見せるのですが……花トンネルの赤提灯も木間隱れの八角ボンボリも、すつかり準備出來ました、五色の虹を透して降る丈夜の青嵐……これも松林に沿ふた池畔にきれいに出來た

今年は中央 花トンネルの橫にあつた野外劇場を植物園手前の廣場に移し、あそこをお辨當を擴げる場所に解放することになつたから、花を見頃のこの地帶の雜踏から救はれて

花と味覺が ゆつくり味はへます、なほ昨年迄の繩張りで禁じてゐた植物園橫の小山附近も今年から一般の進出を許すことになりました

蒲本部隊長入城

ゆうべ、さらに北行す

勇猛第〇〇〇團の兵士を率ゐて渡滿する蒲本部隊長は、十六日午後四時五十六分龍山着列車で大島參謀長、南石副官を帶同して入城した、梅崎第廿師團長初め軍部將星、在城各部代表兵士、安井本府文書課長、鄉軍御用係らの出迎へを受け直ちに朝鮮神宮參拜後、宇垣總督、川島軍司令官を訪問し同夜九時十分京城發列車で一路北行した

（寫眞は蒲本部隊長の總督訪問——中央右が部隊長、左總督）

日本體協に對して 滿洲側が抗議

申し入れに對して回答せず 通告を發した理由を質す

【東京電話】十五日大日本體育協會より正式通告文を受領した滿洲國體協代表部は、直ちに協議會を開き本國に打電請訓するとゝもに十六日朝、在京委員の名で日本體育協會に對し先般來同協議會開催方を申入れたるに對し何ら回答なきに拘らず、滿洲國に對する通告文を發したことは如何なる理由かとの意味の抗議文を作成し、午前九時四十分茂木委員が大日本體育協會に出頭提出した、一方滿洲國側の森、小林、岡部外一代表は十六日午前十時山本博士を自邸に訪問上海における極東會議の模樣を詳細に聽取し、今後の對策につき協議した

李王樣咸興御着

元山その他各驛頭に 盛んな御送迎の群れ

【元山電話】李王同妃兩殿下には御同列にて十六日午後三時二十五分元山驛着列車にて各供奉員及び龍澤までお出迎への秋原知事其他を隨へさせられ御通過遊ばされたが、驛頭には各學校生徒代表者官民數百名御送迎を申し上げた、兩殿下にはいと御元氣な御姿をデッキにあらはせられ御丁重な御會釋を給ひ同三時五分咸興へ向はせられた

【咸興特電】李王同妃兩殿下には十六日午後六時二十分、約十時間の御車中にも御疲勞の色なく由緒深き古都咸興驛頭に降り立たせられたプラットフォームには牛島十九師團長、德野旅團長外將校約五十名、長谷部地方法院長、神谷內務部長、各中等學校長、關咸府尹等其他約二百名奉迎、殿下には藤田李王職長官その他を隨へさせられ、伊藤元山運輸事務所長の御先導にて驛內貴賓室に御少憩、同三十分御宿泊所にあてられた、知事官舍に御つゝがなくお着きになつた、御道筋の驛から大和町通りは四中等、三初等學校の生徒兒童約二千五百名、七十四聯隊、ケ中隊、鄉軍、青年團、愛國婦人會等の人達及一般官民が街頭に整列して謹しんで奉迎し、盤龍山頭に大國旗ひるがへり、咸興の街は全くこゝに湧き立つた

殘念な 後の鳥が先き

春のタブレット 八木さん…Y・O記者 (10)

山の驛長村山さんは、驛務局の事務官八木さんに「春のタブレット」を渡したです、八木さんは片つ方には安藤技師と机を並んでゐますがもう片つ方はタイピストの美しい大山文子孃と机を並べてゐるんです、八木さんが文子さんに何かたのむ時は顏を紅くしてトテモ眞面目な顏です……Y・O生

「これでもオトナシイのだから新聞になんか書れると恥しいから……」

「何でもないでせう」

「僕の顏を見たら分るでせう、そんなでないかネ」

「育ちがいゝのですネ」

「氏もネ！」

「時にダンスは如何です」

「モッテの外だよ局長さんにでも聞かれたら大目玉ダヨ……但し學の上で『雨は降るふる入馬はぬれる……』てな物硬いジャパン・ダンスならネ……」

流石にこゝのおやぢさん（池田局長）の故鄕と同じ鹿兒島縣育だけある、內々感心……

「酒はどうです……」

「相當なものだつたんだが昨年地方に出張中胃ケイレンをやつて十日ほど道立病院に入院してからは恐ろしくなつてやらなくなつた、それに最近は胃潰瘍恐怖症にかゝつてゐるらしい」

「運動は相當にやるようですが」

「指先きの遊戲、即ち室內遊戲は駄目、まどろしくていかん」

「野球をやるさうですが」

「メイ三幹手だが、このメイが米にシンニウで——筒井、伊藤立田さんなんかゐた頃は醫務局も揃つてゐた、今では筒井君が飛蝗を守つてゐるだけ……はじめ黃海道で練習した、それにしては素質があるだらう、君！僕はセンター・オーバーのホームランを發つ飛ばしたことがある然もだ、敵のセンターはこのために急性の盲腸炎をやつて翌日手術したよ」

「といふのは僕が屁ピリ腰でボックスに立つたものだから何來るものかと高をくゝり前に出て來たと思ひ給へ、目をつぶつて振つたバットに球が當つたからたまらんヨ、球はグン／＼延びセンターの頭上をかすめたネ彼はあわてゝ後退したそしてソリ身になつて球の行方を見た時グイと盲腸が腹を立てたらしい」

『野球罪ありですネ』

『だが京城へ來てサッパリ振はない、もつとも京城の人が上手であるからであらうと最近に至つて自覺した』

『最も得意とする處は……』

『乘馬だネ——こんなに見えても砲兵少尉だ、田中さんが保安課長時代にすゝめられて筒井君と始めた、然し筒井君は成つてゐなかつた、雲泥の差だつたので筒井君となら練習するに及ばん、筒井君が僕と同じレベルになるまで休んでやれと三年間サボつた處がどうだ、今では彼氏の足許にも寄れなくなつたヨ、然しだ彼位のところまではなつてやれないことはない一旦緩急ある場合にはやるが君子危きに近寄らずといふことがある』

彼氏なか／＼強情で負けをしみが強い、筒井保安課事務官が上達したことがクヤしいと見えるです、その筒井氏には一目置かされるです、そして野球も……と仲良しの二人は大いに敗けをしみをやるです

『筒井君の乘馬は一頭だけだが僕のは二頭に乘つて一頭を現してゐる、即ち三頭一體とならなければならん、それに後には頭い砲を現いてゐる』

もつとも彼氏は砲兵出身です、この點よく御承知してゐて下さい、乘馬のことゝなるとなか／＼秘料をもつてゐます演習の際上官に見出されて小隊長になつたこともあるソウです、最後につけ加へました『大きなことばかり云つたがこれでも氣は弱いのですからネ』（寫眞はお宅の八木さん）

劇界今昔

建武中興六百年記念に前田曙山氏が執筆した『楠公櫻井驛』（キング五月號掲載）は國民必讀の感動戲曲と讃界の人氣を湊つてゐる。

妓生春の踊り（京城觀光協會主催——きのふ試演）

マリヤ殺し公判は 廿日に開かる

證人として關係八人を召喚 大邱覆審法院の手筈整ふ

【大邱電話】昭和六年七月發生以來足掛け四年なほ謎のマリヤ殺し事件として持ち越され事件の中心人物井上隆雄の身柄は大邱覆審法院に移され、本人は目下大邱刑務所未決監に時を待つて居るが大邱における公判はいよ／＼來る二十日松下裁判長係りで開廷される事に決定した召喚される人物は問題の大橋夫人、元慶南警察部刑事三好警部補、マリヤの悲鳴を聞いたといふ元大橋家の林部の女中三重西子、大橋家に出入してゐた今岡イワ、新田エミ子、被告井上と中央劇場に芝居見物に行つたといふ池知千鶴、吉田千草、井上の妻眞の八名でそれ／＼召喚狀が發せられたもの如く三十日は井上の訊問に初まり五月一、二日頃まで續行されるらしく過般釜山に於て第一審開廷の際の如き傍聽券はプレミア附で飛ぶ樣に賣れたが大邱でも近づくこの獵奇的のマリヤ殺し控訴公判に多大の興味をそゝつて居るが傍聽券を出す樣子である

古典物選んで 妓生、春の踊

きのふの試演會では どうやら心細いお客

既報の如く、觀光客ばかりでなく府民にも妓生とその踊りを見せようといふ趣旨から觀光協會の肝煎で來る五月一日より同卅一日迄一ケ月間食道園演舞場で毎日午後五時半より同七時迄の間、入場料一圓で妓生踊りを公開するので十六日午後二時から同所で妓生の新舊とりまぜての踊りの試演會が開かれた、ところが觀光協會の宣傳が徹底しないのでさつぱり

觀客は集らず、同三時になつても暫する者僅に數名に過ぎず、同協會では大いに狼狽し宿屋營業者と府職員を掻り集めて同三時半やつと開演した古典踊り四番とモダン踊り三つを上演し同五時終了した、古典踊りは豐年踊りが幾分觀客に判つたばかりで其他は內地人にはさつぱり興味がなかつた、ところが、モダン踊りは妓生の近代的やはらか味を充分表現したので大喝采を博し

伊達府尹は 漢城券番で桃花金彩仙の美人姉妹ダンサーや、金水晶などを傍に引きつけて大に悅に入つた始末、續いて上演する踊りの詮衡會を開き觀光客本位に一般向きでない古典踊りを主として上演する事に決し、同五時半散會した、面白味の少い踊りばかりを上演して妓生の

近代味を無視した公演會では府民の入場者は少く人氣は出まいと反對してゐる向もある

謹告

拜啓益々御清祥奉大賀候陳者小生儀今回 [illegible]

萬龍閣 河野藤三郎

各位

軍用列車通過前 線路に妨害す

釜山鎭の手前で發見 犯人捕る…單なる惡戲らしい

十七日京城を通過して渡滿する蒲本部隊の勇士を乘せた臨時軍用第一列車が十六日午後一時廿五分釜山を出發、釜山鎭驛に差かゝる前、線路上に石をつみ重ねて同列車の顚覆を計らんとした犯人があつた、幸にも通過前はこれを發見、急停車して事なきを得た、これが爲め慶南警察部、釜山憲兵分隊では容疑者を逮捕、單なる惡戲かどうか取調べてゐる

單なる惡戲らしい

【釜山電話】十六日午後一時二十五分釜山鎭の臨時第一列車通過の前、釜山鎭驛を去る北方二キロの所で廿歲位の朝鮮生れの男が線路上に石を四ツ五ツを乘せてゐるのを折柄巡回中の線路工夫が發見、憲兵分隊につき出した、同分隊では列車妨害犯人は軍用列車が來るとは知らず單なる惡戲でしたものとみてゐる

金塊密輸事件で 十六人送局

【新義州特電】警官も加はる大金塊密輸出事件は關係人員二十六名のうち逃走者その他を除いて

十六名だけ 十六日朝七時半から平北警察部留置場からひそかに自動車で新義州檢事局に送つた早朝にもかゝはらず檢事廷の外側には被疑者等の家族その他の群衆が集まつてひしめき合ふので警官十餘名が整理にあたる混雜であつたが受付終るや同十時半から檢事の取調べを受け新義州刑務所へ收容されたが、谷田次席檢事の

第一回取調 で事件の概貌が判つた

彼等一味の密輸出五名は六年十二月より本年三月末迄密輸をつゞけ、この間に密輸した金塊は鄭瑞鷗の七十五貫四百八十萬圓を筆頭に百六十一貫の百八十三萬一千四百圓で警察の收箇は閔部邑伯の二千六百四十圓を筆頭に九千百五十圓、このほかに魏應を受けた額八千圓に達してゐるなほ右の一味でいち早く逃走した密輸犯人は新義州金時鳳ほか十五名で之等が檢舉の暁は密輸額も愈大に上るらしい

東京新京間を 一日短縮す

高速日滿連絡愈よ實現

【東京電話】東京新京間の日滿連絡時間短縮は滿洲國承認以來の懸案であつたが兩國間の緊密關係はます／＼深くなつたのでいよ／＼北鮮トンネルの開通による鐵道時間の大改正によつて解決することになり鐵道省、鮮鐵、滿鐵三者の間に意見の一致を見各當局でそれ／＼具體案作成中であつたが鐵道省案が最も適當であるとし鮮鐵は全部賛意を表し滿鐵またこれを承認する模樣となつたので鐵道省の計畫はそのまゝ實現することとなつた、その大要は日滿交通連絡上眞に劃期的ともいふべき改革で東京新京間を實に十一時間短縮するものである、この改正は特急富士光南號で富士は東京下關間を短縮し光は現在釜山奉天間であるのを新京まで延長ししかも非常のスピードアップを行ふこととなりおよそ五十五時間で日滿兩國の首都が繫がるもので從來たつぷり三日を要したものが二日ですませることとなつた

函館大火 災義捐金

四月十六日午後二時まで本社扱の分

一金五拾貳圓四拾錢也 東大門小學校職員兒童一同

一金參圓六拾錢也 京城中等公民學校第二部生二學年生一同

日計 一金五拾六圓也

累計 一金四千六百七拾四圓貳拾四錢也

話題特急

☆……春が來て、草花は芽をふく

☆……京畿道刑事課では、空地を利用して花園を十坪ばかりつくつた

☆……庶務や指紋や留置場などの各係が一團となつて互に秘策を練り、肥を仕入れ、仕事の合間に水をやつたり、雜草をとつたりするのであるが

☆さて、どの係が一ばんよい花を咲かせるか、物々しいサーベルの職場に朗かな興味と競爭の意氣が渦まいてゐる

夫婦心中

酒におぼれ 職もなく

京城府渭村洞村隨（三〇）妻李鶴龍（二〇）夫婦は十五日午後猫イラズ一袋を近ち嚥んで心中を圖り苦悶しはじめたのでセブランス病院に入院せしめ手當中であるが生命危篤である村さんは酒におぼれその上職もなく家族は十二人もあるので生活苦のため心中を企てたものらしい

熙洽特使

昨夜下關發

【下關電話】滿洲國財政大臣熙洽特使一行は十六日夜九時四十分下關着、民官多數の歡送裡に同夜の關釜連絡船で釜山へ向つたが、途中京城に立寄る筈

憲兵滿洲へ

【下關電話】滿洲國治安の任務に就く憲兵〇〇名は、十六日下關着角特務曹長指揮の下に同夜の連絡船で朝鮮經由渡滿する

轉向巨頭公判

午後再開

【東京電話】共産黨轉向巨頭連の統一公判は十六日午後一時半開廷、杉浦立つて午前に引續き新しき黨の建設論に入り『議會は今や完全に墮落し無力化して居るが我々はこれを無視することなく寧ろ全國民の代議機關として勤勞大衆の慾求を議揚する議會にしなければならぬ』と冒頭して非合法活動の誤りを論じ『大衆の黨は絶對に合法的でなければならぬ』と述べて『黨及び勞働組合が非合法的存在である限り如何に多くの犧牲を拂ひ英雄的鬪士が生命を打ち込んでも永久にそれは袋の河原の石である』を述べ之れで佐野學以下全被告の陳述を終り同三時廿五分閉廷した

親切な曹長

感激

府外梨泰院里朴淵申が、去る一月十一日夜友人と二人で醉つて龍山漢江通步七九聯隊裏側を通行中、足を踏みすべらして溝中に轉落した時、親切に手をつくして危く凍死せんとするのを助け、二十師團經理作業場に連れ込んで、手當を加へ、財布を落したと言ふので探してやつたりして名前も告げずに立ち去つた軍士を、同部落民が感激して探してゐるを龍山憲兵隊で知り、同隊でも極力搜査したところ、去る十四日右の軍士は龍山步七九聯隊の松田順吉特務曹長と判明した、同部落民は松田特務曹長の美しい行動に深く感激してゐる

火災保險の開祖 東京火災

火災保險 海上保險 運送保險 傷害保險 信用保險 盜難保險 自動車保險 硝子保險 森林保險

京城代理店 京城支店 京城府南大門通三丁目 全鮮主要地到る處に在り

呼吸器科 虹ヶ濱療養院

空氣清淨氣候溫和白砂青松ノ海濱 設備完全諸費低廉長期療養好適

博士、學士、其他擔任（電話六番二十六番） 山陽線虹ヶ濱驛 東南五町 案內呈

東京蒲田 日本自動車學校

自動車運轉手技術者正規養成の最高權威◎寄宿本位◎通信教授あり 東洋唯一の理想的設備を見よハガキにて申込次第規則案內書直に發送す

淋病 治療と性病豫防に絶對權威 ブラオンギン ケンゴール

本劑は、前東京吉原遊廓病院長として十數年在任せられたる佐藤榮先生が多年の實驗と學理に基き最も合理的なる局所殺菌劑として完成發表せられたるものにて、多數專門家の臨床實驗によれば、淋疾治療劑としての最も重要點なる探殺菌、消炎三作用の效速的確にして、治療期間を短縮に短縮し得たる點は、絶對に他藥の追隨を許さざる處とす。而も殺菌力頗る强烈にして〇、五乃至〇、八瓦（尿道粘膜に塗布する程度）の極少量にて、使用一回毎にその效果驚くほどグン／＼顯はれ、洗滌拂入藥等の如く藥液と共に淋菌を後部に送入する憂なく從つて攝護腺炎副睪丸炎等を併發する如き怖れは絶對になく、反つて之等を豫防し得る作用は最も本劑の讃賞を博せる處なり。尙ほ本劑は性病豫防として使用するも、前記の如く殺菌力强烈にして事後數時間後の使用と雖も其の作用は絶對效能を期し得るものなり。

權威ある博士が淋疾患者の是非心得て置く可き自宅療法について必要な知識、日常の手當、發生等を親切に書かれた「淋疾と其の治療」と言ふ良書、及文獻其他患者の爲めになる本を今回に限り無代進呈しますから至急ハガキにて直接發賣元へ御申込み下さい。

—藥價— 試藥品 一円九十錢 [illegible]

東京市芝區三田 日東製藥合名會社 全國有名藥店に販賣す SK 1

クレイヨン・インキ・セメント・化粧用顏料 顏料專門の鐵谷へ 鐵谷商店

專賣特許 瓦斯の素コンロ 地方特約店募集 鮮滿總發賣元 千代田洋行 京城古市町四二 電本七九九番

養鷄 カタログ定價表 三鷹種鷄園

古本高價買入 御通知次第參上 京城府明治町 金剛堂書店

年數御相談 恩給金融 誠實一貫 親切第一 森田耕

店員募集 自轉車販賣ニ經驗アル者 自轉車修繕ニ經驗アル者 山本最商店京城出張所

ラヂオ電氣材料一式卸 河浪商會

京日案內

事務 賣地 巡查 女給 下宿 齒科 女中 女中 被雇 代診 看護 齒科 恩給 讓店 古本

特別案內 淋疾徽毒 塩井皮徽科 電本三〇九〇

生活の虹 (104)

菊池寛　志村立美畫

新しき同情（五）

村山が、云ふだけのことを云つてしまふと、二人の間は、沈默に領された。

綏子は、村山を嫌ひでも好きでもなかつた。しかし、彼の愛をふくんだ言葉は、典子のために傷つけられてゐる彼女の心を、樂しませた。

何故なら、高慢無禮な典子が、ありとあらゆる侮蔑の言葉で、見事に、綏子を、足下にふみ据ゑてゐると思つてゐるのに、意外なところに、彼女の敗因があるではないか。

典子の許婚者である村山は、いま、綏子の膝もとに、彼女を護る騎士として跪づかうとしてゐるのだ。

綏子の我慢に我慢してゐた憤懣な感情は、典子から、このまゝ村山を奪つて、あの高慢な眼に、涙を滲ませてやらうか、と、彼女らしくもない大膽な考へが、瞬時胸の中に浮んだのであつた。

しかし、そのたゞならぬ考へは直ぐに鎮まつた。綏子は、亂れも見せず、靜かな聲音で、沈默を破つた。

『村山さん。御好意はありがたうございますが、私を、このまゝ、此處から歸さして頂きませんかしら。……』

『なぜです？』

『貴方が私の味方になつて下さるのでしたら、このまゝ、私を家へ歸して下さることが、私にとりましては、何よりも、うれしいことでございますの。』

凛とした態度。才走しつた言葉。珠のやうな聲。

村山は、感激深い氣持で、ヂッと、綏子とみかへりながら、

『そして、貴女は再び、此處へはお歸りにならないおつもりなのですか。』

『えゝ。私、また働きます。働いて、困りますのが、私にとつては一番幸福なことです。』

『そして、僕も、お目にかゝれなくなるのですか。』

『さア。また、何處かで、お目にかゝれるかも知れません。』

『また、Oビルにでもおつとめになるのですか。』

『さア、それは、彼處へもどることは、むづかしいだらうと思ひますわ。また、新らしく職業をもとめますわ。』

『しかしそれは、貴女自身の生れつきの權利を放棄することです』

『でも私は、物質的榮華に、執着ございません。もしそれがあるやうなら、とつくに、兄さまのお世話になつてゐますわ。私には、みなさまが、たいへんだとお考へになることが、樂しいのでございます。典子さんに云はせたら、それが、貧乏人根性とでも申すのでせうが、私自身樂しいことは、であるとさへ思へます。今度ほしみ〴〵感じました。』

と、綏子は、明らかに、明るい笑みさへ浮べてゐた。

彼女は、もうかくすところなく村山の見てゐる前で飛男への手紙を封筒に入れると、早くも立上らうとした。

『村山さん。いろ〳〵ありがたう存じました。どうぞ、私のわがまゝを許して下さいませな。』

と、もう、止めても止まらぬ風情を示した。

村山は、必死になつて、

『綏子さん。お歸りになるにしても今夜だけ、もう一日だけ僕に委していたゞけませんか、ねえ綏子さん。今夜一晩だけ思ひ止まつて下さつたら、僕は、きつと、良い解決ができると思ひます』

彼は、心に思ふところあるらしかつた。綏子が、やゝ、ためらつて、無言の顔を見返した時表玄關に、自動車の警笛が鳴つた。

JODK　けふの番組

十七日（火）　第一放送

午前六時三〇分（東）基礎體操講座（四）　橋本忠夫
同七時（東）ラヂオ體操
同一〇時　氣象通報
同一一時五分　料理獻立　日用品値段、鮮魚御相場
正午　京城府廳・水産市場發表　時報・今日のプログラム發表
午後〇時五分　尺八と三曲合奏
一、寶化譜尺八本曲　鶴字　松本鷹泉
二、三曲合奏　若菜　尺八　松本鷹泉　三絃　菊口光子　箏　紺藤敏子
同零時四〇分　ニュース
同二時　家庭講座　青少年の指導に就て　日本基督教青年會聯盟理事長　齋藤惣一
同四時　ニュース・職業紹介事項
同六時（東）お話　人體めぐり（二）眼（テキスト二〇ページ）　醫學博士　石原忍
同六時二〇分（東）コドモの新聞　村岡花子
同六時二五分（東）英語講座（四）　花園兼定
同七時　ニュース・天氣豫報
同七時三〇分（東）講演　少年保護に就て　司法次官　皆川治廣
同八時（既）浪花節　神崎東下り　吉田日の丸
同八時三〇分（東）音曲噺　はやりもの　三遊亭圓生
同九時（東）長唄　夜討曾我
唄　杵屋勝五郎
同　杵屋彌五郎
同　杵屋佐五郎
三味線　杵屋佐之助
同　杵屋佐四郎
同　杵屋佐武郎
笛　梅屋竹次
小鼓　梅屋金太郎
大鼓　福原卷之助
太鼓　梅屋左十郎
同九時三〇分（東）時報　ニュース、氣象通報、翌日のプログラム發表

第二放送

午後〇時〇五　伽倻琴散調と俳唱　成相匯
同二〇〇　常識講座（二）　金管
同六〇〇　ハーモニカ獨奏　金一浪
同六二五　ラヂオ學校（一）　安夕影
同七二〇　講話（二）　金容穆
同八〇〇　音律　趙淳
同八三〇　ラヂオドラマ（二）

十八日（水）　あすのき、物

午後二時　家庭講座　人は我心の隆なり（一）　福岡觀法
同六時（東）名作物語　西遊記（一）　東京放送京語劇協會
同六時二五分（東）ことばの講座（二）國語學の發達　東條操
同七時三〇分（仙）講演　日本の科學と富國強兵　東北帝國大學教授工學博士　濱住松二郎
同八時（東）新內　關取千兩幟（酒井より相撲場まで）　淨瑠璃　鶴賀若太夫外
同八時五〇分（大）ピアノ管絃樂　―大阪朝日會館より中繼―　ピアノ・嵐和子　大阪放送交響樂團

家庭講座　午後二時
青少年の指導
日本基督教青年會聯盟主事　齋藤惣一

今日、青少年の指導ほど重大な問題はあるまい、恰も蒸汽機關のそれの如く三つの場合を考へることが出來る。これを蒸汽の蒸散する がまゝに放置する場合、或は又これに反して、出で來る蒸汽のはけ口を示さず唯密閉にして今日青少年の指導に於て見る所である。しかしこれ以外に適當にパイプを以てこの蒸汽を誘導する場合を考へることが出來る、青少年を危険あつかひせず、その指導よろしきを得れば、國家社會のためどれ程よき結果を齎すかは云ふまでもないわれらの研究を要する問題は指導原理、指導方法、指導者の問題である

將棋新手合（六）

於東京市日本橋區蠣殼町二ノ七　溝呂木將棋研

平香交　△七段　渡邊東一（東京）
平落番　▲六段　飯塚勘一郎（東京）

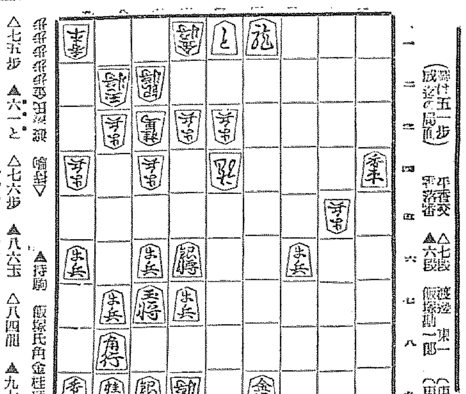

（前回續き）　▲持駒　飯塚氏角金桂桂歩

△七五歩　▲六一と　△七六歩　▲八六玉
△八四銀　▲九七玉　△八五桂　▲九八玉
△九三玉　▲七一角　△八二金　▲六二と
△八一銀　▲七二金　△九五歩　▲八二金
△九四玉　▲九一金迄にて飯塚氏の勝

（溝呂木七段講評）（下手）六一とは當然の攻めである、之は敵に持駒が殆くなく自玉に直詰みがない順を讀み切つた強い手である

（上手）九三玉と逃げ遁しても最早見込がないのであるから投げる處である

（下手）七一角と打ち手駒を使はしてから、六二と引き徐々に敵玉へ肉薄するのは絶對の安全策である

【七段溝呂木光治總評】本局は上手方序盤に何にか作戰を誤したが、案外アッサリと定跡陣形を避び當今流行の三四銀留め策を採らなかつた。下手方は敵が輕い捌きを狙つて作戰を樹てゝきたのを、四六歩と突いて攻飛準備に押し輕く牽制したのは良い方針であつた、併して敵が五一角と引いて浮飛車策に轉換する機を捉へて四五歩と直に挑戰したのは良策であつた、然るに上手方は敵の四筋攻擊に對し何にか應酬策を講ずべきを平凡に三四飛と浮いたゝめ、普通の定跡形ゞなり下手方に一、二、三、四筋から手順の攻擊を採られて不利に陷つた、終盤に於て下手方は二枚のと金を巧みに活用して敵玉へ肉薄し些の過誤もなく攻め切つたのは見事の收束振りであつた、要は上手方の採つた作戰が拙策であつたので大敗に歸したのである

演藝案內

京龍館
京キネマ　電話龍山三一一　十三日より堂々大公開五日間長期上映
全國民必見の大映畫國に來る!　輝く皇室の大名譜!見よ愛國の至誠!全在に溢れる眞に國民の大雄たれ!　（是非京城全市民に見ていたゞきたい國）
特別料金　大人卅錢　小人廿錢
京城聯合靑年團推薦大作　朝鮮憲兵隊司令部推薦　日本雄辯會講談社原作　大日本國家樂部所蔵　獨國民行　總監督・小谷ミツ子。監督：米澤正夫、久保田
八千萬同胞の健!大國民教化映畫!

中央館
新興キネマ　電話本局三二一〇
十七日特別封切（但シ檢閲通セバ上映）
日活大人前國民國防映畫『海の生命線』!御禮奉仕週間特別上映
名番組開放!（三日間日延なし）
歐洲映畫!米國映畫!日本映畫の三面な!階下一階二十錢均一
パラマウント超發級日本版　アール・ケント監督作品
謎の眞空管　全九卷
エドモンド・ロー・ヴィクター・マクラグレン・リチャード・アーレン・ポーリン・ブイエンヌ・アーレン共演
役人事件に活躍する青年!寄師・刑事は如何に解決犯人は何處から!全篇一大驚異劇!
獨乙トービス超特級日本版
『モナ・リザの失踪』（戀の日曜日）全九卷
ゲザ・フォン・ボルヴァリイ監督
ダスタフ・フレーリッヒ氏　マリア・ツルヴェーシ嬢　主演
新興キネマ新春超特作現代劇
『富士三月號』所蔵
原作……竹田敏彦
監督……曾々宮多呂久平
皇太子御誕生奉祝映畫
日の丸の子　全九卷
松木泰輔　見明凡太郎　水原玲子　主演
陽光輝く日の丸旗!東國日本精神血湧く奉公武勳の美談!
次週上映の豫定　文藝劍戟　阪妻特作　トービス特作　ヒットラ青年
片假名忠義
水原洋一　神戸繁子　若月…　北原…　外オール劇場合同總出演
監督：ロイド・ベーコン　ワーナーブラザース發聲日本版
駄々ッ子キャグニー
ジェームス・キャグニー主演　ラルフ・ベラミー　パトリシア・エリス共演
大部特作時代劇
氣紛れ武士道
石山稔監督　澁江田譲二主演　河合菊三郎　月宮乙女　伊藤山文彦　東部子　雲井三郎　三城デル子　助演

喜樂館
日活直營　電話五九七
十二日より公開
待望絶讃の千惠プロ傑作!遂に發り得る彼の颯爽たる舞踊と至技に!千惠藏、山中、吉田のトリオ第一回作品!鬼才山中監督と新な驛者千惠藏とのコンビは如何なる新生面の開拓を觀らさんとする乎。乞ふ御目して武道大鑑以上の傑作本篇に臨まれよ!
風流活人劍
京都作　野村胡堂　監督　山中貞雄　撮影　古田清太郎
片岡千惠藏……主演
山田五十鈴　田中邦男　衞川當三郎　香川良介　水ノ江滝子　尾上華丈　三桝　村誠之助
日活特作現代劇　原作　鈴木紀子　監督　青山三郎
桃われ日記
英百合子　松平不二也　大倉千代子　明智三郎　澤口新太郎…深水藤子…主演　部代　秋山伸一　曾我廼家以子　助演

東亞倶樂部
日活作品
明日の太陽
大日方傳・酒日富士子…主演
次週迎へ　日活の『さくら音頭』大公開
帝キネマ　電話本局三二三三
十六日より芸能界の名花と讃へられた美しい小唄に於けると名花と讃美された『旅は道づれ』を以つて遂に市丸が伊那節小唄とみだれ芸者の黄金路をふれる
破鍋利秋金大人卅錢小學生十錢
ウヅマサトーキー超特作
原作　長田幹彦　監督　水島正雄
作詞　松平信博
千島藤子　市丸特別主演　英太郎　櫻井京子　助演
戀の市丸
（主題歌ビクターレコード吹込）
月美藤大彦
お富士みだれ髪みだれた笛お六節
おぼろ路の傳　仇名のはすかみ
大部映畫　原作……小酒井不木　撮影……特作時代劇
旗本御羽織衆
阪妻……中島麗三部……九州男主演
大岡政談
相良傳三郎　伊丹昌治　東部三郎　山吹…　百水…
佛國シネローマンス社特作
國色アルフレッド・マリオ・ナプス
監督モーリス・ジャンヌ氏主演
ジャンアンジエロ氏
猛勇果斷
モニック・グリ　ジエンヌ・ヘルブリン　ポール・ガイデン氏　助演

浪花館
浪花劇場　電話本局一〇六〇
十七日封切
◎一時は奔!微笑と皮肉の瞬間!
一、パラマウント・ニュース　全卷
二、パラマウント特作日本版　マーマン・マクラウド監督　マルクス・四人兄弟主演
御冗談でしよ　全八卷
イチキ選手に與多者總長息子が戀の走馬燈、フットボールの大仕合は大出の喜劇、總のサテル御本人の大阪日バ社物獨特のナンセンス!
三、パラマウント超特作日本版　ノーマン・タウログ監督　モーリス・シュヴァリエ主演
戀の手ほどき　全九卷
僕は巴里のガイドだヨ、凱旋門やコンコルドそんな表通りは古臭い、小屋の屋根パークの夢み、見世物やならぬ、裏通りノートルダムのちのぞき窓案内おつもの、サアサお手もちらつしや。人よ手ほどき僕は巴里の戀致しませう
近日封切
パラマウント特作品
ブルースを唄ふ女
R・K・O作品
世界大洪水

大正館
松竹直營　電話本局一一四
四月十三日より特別宣々封切
浦田加茂代設二大映畫の同時上映
松竹蒲田特作映畫　獨創ナンセンス映畫
原作　萠二監督　齋藤寅次郎
坂本武　一木禮子　山口勇　飯田蝶子　河村黎吉　主演
松竹京都下加茂特作時代映畫
原作　伊賀山正德
撮影　ルサウンド
和製キングコング
監督　冬島泰三　林長二郎主演
時代劇特作
オールサウンド版
夜襲本能寺
中村吉松　井上雪夫　下田　淨井三郎子
飯塚敏子　田中絹代　新井淳　川崎弘子　小林重四郎
高松錦之助　高尾光子　北原露子　共演
蓮田明智光秀の恐怖の炎に包まれた本能寺の偶像長の怒りを如何に悔やんだか。浪花に開く火の秘話!その若き英雄の悲劇をかくした光秀の偉大な聖戰の秘話!
松竹キネマ蒲田超特作現代映畫
土橋式松竹フォンオールサウンド版
原作　池田…　監督　柳井隆雄
脚色　柳井…
歡樂の夜は更けて
上原謙　岡田嘉子主演映畫　オールサウンド版
江川宇禮雄　坂本武　小林十九二　日方傳　特別出演
山口勇　筑波雪子　共演
次週特別封切の豫定
オーサウンド版　街の流れ鳥

京城寶塚劇場
本町三丁目　電話本局三二二〇
四月九日より毎日午後五時開演
弘法大師千百年御遠忌
主催　千代寺奉讃會
奉讃觀劇の夕
宗祖弘法大師に於て千百年の御遠忌を迎へるに付き高野山に於て御修法せらるゝに付在城の信徒奉讃の誠意を表し大師會の追善能を開催せんがため此に觀劇仕り候
十七日十八日（二日間）
八の誓り　歌劇
中野實氏脚色
一、歌劇　三人の大學生　二幕
二、社會劇　津村京村氏脚色　春木の里　二幕

新裝品

發賣

にきびとり美顔水

斷然優美で………
お徳用になりました！

新裝品は實用新案の特別の瓶口を使つてありますので、御使用量だけが自由に出て、一滴もムダにならず、非常に御徳用になりました

主な用途

(1) ニキビ吹出物の治療と豫防に……第一等の藥です。これまで種々な附け藥や服み藥で失望された方でもこの藥の効果にだけは滿足されます！
(2) 洗顔後、入浴後、お顔剃り後のお肌の整美に……
(3) 美容藥として御常用に……
(4) 酸敷南京虫等の被害にされた時に……
(5) 脂肪性の方のお化粧下に……

定價　三十五錢　五十錢　一圓

明色美顔白粉　美顔化粧品本舗
株式會社　桃谷順天館

母乳代用　內外第一品

明治メリーミルク

―商工省・理化學研究所・鈴木農學博士推奬―

東京・京城
明治製菓株式會社

謹告

三派舞伎　弘法大師遠忌記念　小杉の由來
假設巡劇にて御覽に入れ候
外國……「有明」ダンス
小野君子　非に志津子
山上部子　ラ島もの娘
武藤日本祭子
フイナレショーボート

陳者私事元日花道ニテ御覽ノ武三、今回御興行ニヤテ明致シマシタカラ宜敷御引立顧上候
尚當柄稱御引受申候

餘興種目
一、勢獅子、一、萬歳、一、諷談一、浪花節、一、奇術、一、女道樂、一、レヴュー、一、落語、一、喜劇、一、活動寫眞

地方行御興御引受中候（宴會、ギャ、演藝會）二拂ッタ藝人ノ御取り次ヲ致シマス

尚毎月西人内排ロリ二三名新聞發行（?）

明治町一丁目五四（日出劇場前）
興行社　武田笑三　電話本局二〇六一

大連內地直行
大連發午前十時　門司着　神戸着
東米丸　四月十三日
利加丸　四月十六日
長平丸　四月十九日
はるぴん丸　四月二十日
うらる丸　四月二十三日
ばいかる丸　四月二十六日
しやんはい丸　四月二十九日
扶桑丸　四月三十日

門司基隆直行
千島丸　四月十六日
蓬萊丸　四月廿一日
詳細は左記へ御問合せ下さい

大阪商船株式會社　京城出張所
京城府南大門通三丁目一〇六（東京火災ビル四階）
電話本局(2)二〇三〇番

國大阪商船 期定出帆
北鮮阪神線　急行
清津・城津・元山・釜山・門司・神戸・大阪
咸鏡丸　四月廿二日
北鮮臺灣行
清津・城津・釜山・基隆・高雄
河南丸　四月三十日

威海衞、芝罘、大連行
第十六共同丸
四月十七日午後　四月十九日午前

鎭南浦、大連、天津行
長山丸
四月十三日午後　四月十四日午前

朝鮮郵船株式會社
代理店　仁川海岸町四　野口商會　電話二四番・一七三番

國際通運 仁川出帆
日本海丸　明石丸　朝海丸

阿波共同汽船出帆
威海衞、芝罘、大連行
利通號
代理店　仁川　慶田組　釜山　釜山商船組
京城　國際運輸會社
ジヤパンツーリストビユーロー　京城三越、平壤三中井、釜山三中井、安東大和旅館

北九州商船株式會社　出帆廣告
博多直航　丸
對馬經由　博多、長崎行
三角、長崎行

仁川出帆（代理店日鮮海運會社）
大連直航
東洋丸　四月　日
山東丸　四月　日

新義州、安東出帆（代理店日鮮海運會社）
鎭南浦、仁川、博多、三角、鹿兒島行
東洋丸　山東丸　四月十二日
第七照川丸

鎭南浦出帆（代理店朝鮮海運會社）
結氷期間休航
天候及港湾開始ニテ延期スルコトアルベシ

朝鮮北海道大連線定期
朝鮮總督府命令航路
仁川出帆（代理店日鮮海運株式會社）
日本海丸　五月十四日
明石丸　五月四日
朝海丸
大連直行
裏日本、北海道、樺太行
鎭南浦出帆
群山出帆

北海道北鮮線定期
雄基出帆（代理店國際運輸支店）　笠戸丸　四月十八日
清津出帆（代理店國際運輸支店）　笠戸丸　四月十八日
城津出帆　笠戸丸　四月十九日
西湖津出帆　笠戸丸　四月二十日
興南出帆　笠戸丸　四月二十日
元山出帆　笠戸丸　四月廿一日
日滿新捷路　北鮮新潟線
清津出帆　鮮海丸　毎月八の日後二時

仁川出帆豫定
阪神　興南丸　四月十二日
阪神　東洋丸　四月十二日
阪神　京畿丸　四月十三日
阪神　明石丸　四月十三日
阪神　新田丸　四月十四日
阪神　龍山丸　四月十五日
大阪　昭和丸　四月十五日
阪神　天津丸　四月十六日
阪神　日吉丸　四月十七日
阪神　順江丸　四月十八日
阪神　大永丸　四月十九日
阪神　大東丸　四月二十日
阪神　松浦丸　四月二十日
阪神　島海丸　四月二十日

鮮航同盟會　仁川支部

雄基出帆
○新潟行　毎月九の日前十時
仁川府本町四丁目
島谷汽船株式會社　仁川出張所

朝鮮汽船出帆廣告
仁川出帆
釜山出帆
木浦出帆

朝鮮郵船定期出帆
⊙寳物食料供給船中食事附
橫濱直行
東京行
大阪行
名古屋行
北大阪行
大連行
上海行
鹿兒島・三角行
新潟・伏木七尾行
敦賀行
浦鹽行
青島行

日本郵船定期出帆
歐洲行　伏見丸
香港行　秩父丸
濠洲行　靖國丸

京城南大門通り五ノ一
朝鮮郵船株式會社
代表電話本局四一九五番
釜山支店　電話大倉町
元山支店　電話長四〇二番
仁川出張所　電話一三四番
京城代理店　電話本局四七〇〇番

仁川代理店　朝鮮運送支店
群山代理店　朝鮮運送會社
木浦代理店　朝鮮運送支店
釜山代理店　大池回漕店
元山代理店　朝鮮運送支店
城津代理店　朝鮮運送支店
清津代理店　國際運輸支店
雄基代理店　國際運輸支店